

1 Einleitung

Das Bundesamt für Migration und Flüchtlinge (BAMF) hat ein Online-Verfahren zur Kommunikation mit den Sprachkursträgern eingeführt: InGe-Online (Integrationsgeschäftsdatei-Online). Ziel ist, einen völlig papierlosen Informationsaustausch zu erreichen. Zunächst sind die "Anmeldung beim Träger im Erst- und Wiederholerverfahren" und die "Meldung über den erfolgten Kursbeginn" in Betrieb genommen worden. Inzwischen gibt es auch "Kursabschnittsbeginnmeldungen" (früher: Modulmeldungen).

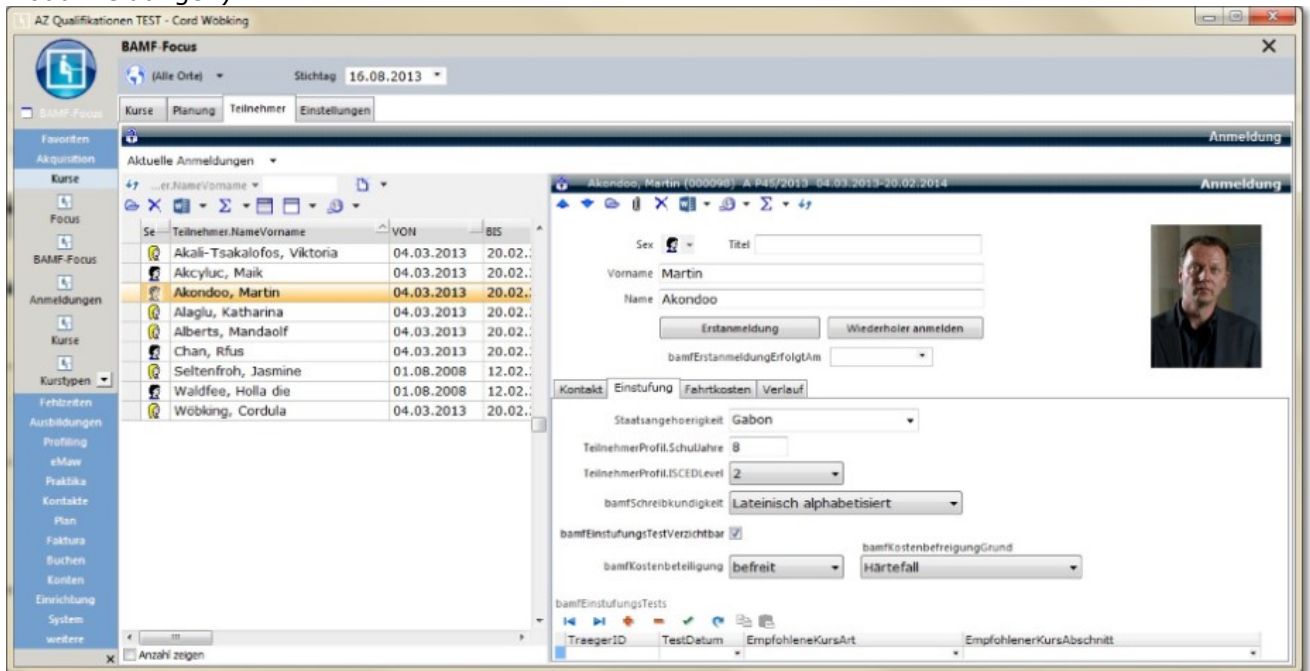

Hinzu kommen Auskünftezum Kurs und zu Teilnehmenden mit Daten, bei welchem Träger sie angemeldet wurden, evtl. Sprachtestgrunddaten, Abrechnungsdaten oder Daten zur Kinderbetreuung).

Jegliche Kommunikation findet über eine verschlüsselte Verbindung statt. Die Identität der Kommunikationspartner wird durch Server-Zertifikate sichergestellt. Diese Verständigung findet in Echtzeit (analog zum E-Mail-Verkehr) statt.

Welche Voraussetzungen erfüllt werden müssen und wie der Ablauf des Verfahrens im Einzelnen funktioniert, schildern wir im Folgenden.

Diese Hilfe steht Ihnen zum Download bzw. Ausdruck auch als [PDF](#) zur Verfügung.

HINWEIS: Die zahlreichen Bildschirmfotos in diesem Handbuch sind zum Zeitpunkt seiner Erstellung erzeugt worden. Sie entsprechen in ihrem Design nicht unbedingt dem heutigen Stand in ABES/Objects. ABES richtet sich inzwischen nach den grafischen Vorgaben des aktuellen Betriebssystems.

2 Voraussetzungen

Als Träger von Integrations Sprachkursen ist Ihnen mindestens eine Träger-Kennnummer zugeteilt worden, die Sie zur Identifikation mit dem BAMF benötigen.

Bitte tragen Sie sie bei jedem Ihrer Standorte entsprechend ein!

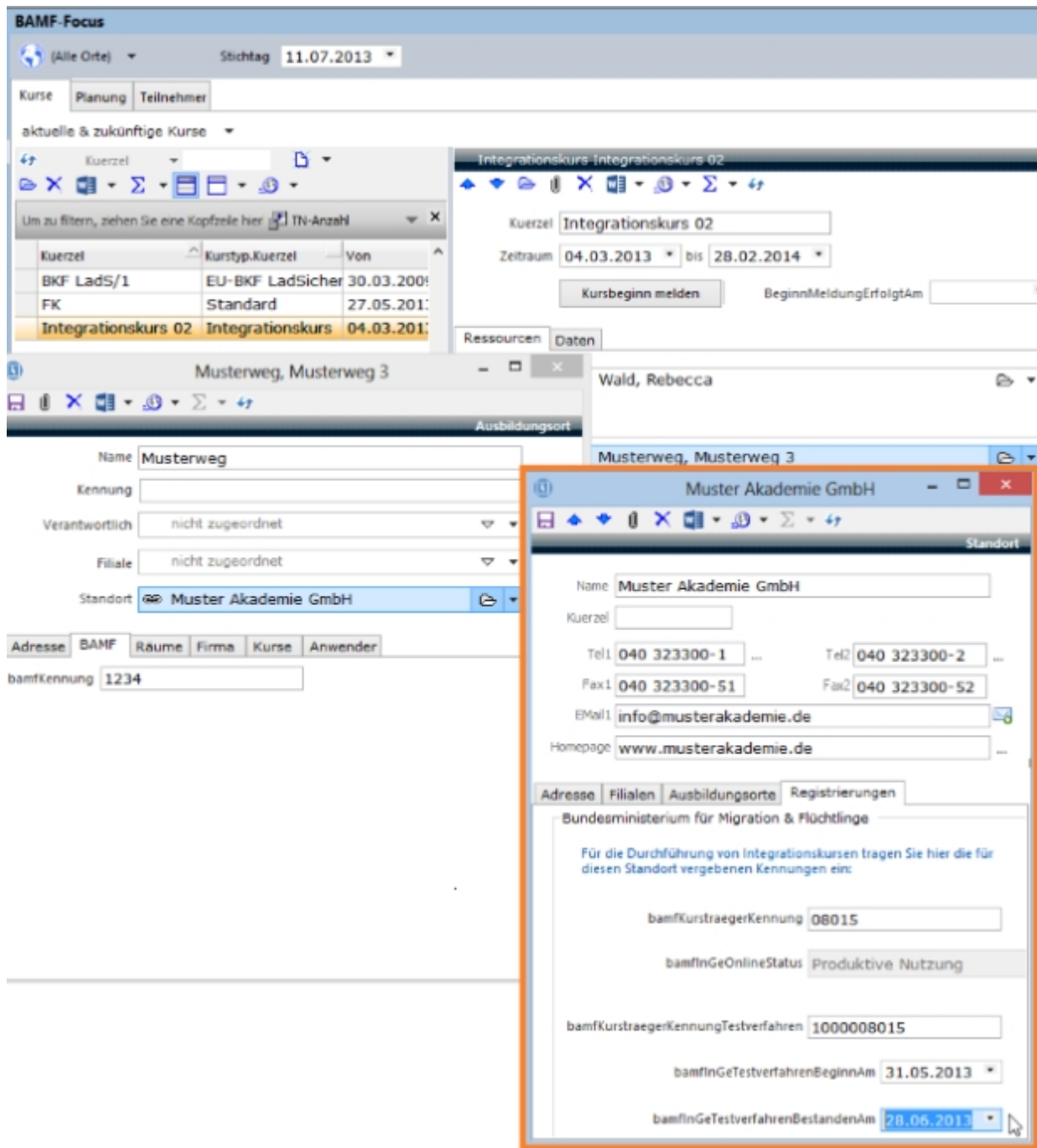

Die Einstellung, welchen "bamfInGeOnlineStatus" Sie gerade besitzen, ergibt sich aus dem eingetragenen Datum des absolvierten Tests.

Als weitere Voraussetzung muss der Anwender, der mit dem BAMF kommuniziert, identifizierbar sein. Dazu muss beim BAMF ein persönlicher Zugang über die sogenannte Delegierte Benutzerverwaltung (DeBeV) eingerichtet werden, dessen Identifikationsdaten dann beim Anwender einzutragen sind:

Meine AnwenderDaten

Sex Titel Bild zuordnen...

Vorname Kay

Name Muster

KorrespKuerzel

Funktion

Kontakt | Mein Passwort | Mein Kalender | VerBIS | Admin | Mein Outlook | BAMF

BAMFTraegerOnlineKontoAktiv

BAMFTraegerOnlineBenutzerName muster@muster-akademie.de

BAMFTraegerOnlinePassWort ●●●●●●●●

BAMFDeBeVAdmin

Schliessen

Ist der Anwender zusätzlich Administrator in der "Delegierten Benutzerverwaltung", so erhält er über die Kennzeichnung als "BAMFDeBeVAdmin" die Fähigkeit, im **<BAMF-Focus (Section 3.1)>** grundsätzliche Einstellungen zu übernehmen.

Bitte sehen Sie auch hier: [Nutzungshinweise_Delegierte_Benutzerverwaltung](#)

Dann müssen noch die Kursleiter (Dozenten) dem BAMF bekannt sein bzw. als geeignete Lehrkräfte anerkannt sein. Die im Zuge dieser Anerkennung vom Dozenten erworbenen Nummer tragen Sie bitte beim Dozenten ins Feld

Dozent

Sex Titel Bild zuordnen...

Vorname Jenny

Name Ebeling

Kuerzel Ebe Farbe

Teilfirma 040-32 33 00 50 ... Teil 040-123 456 78 ...

TeilMobil team@rackow-so ... EMail ci@rackow-software.de

Status | BAMF | Orte | Verfügbarkeit | Eignung | Adresse | Kurse | Unterricht | Kalender | Rollen

bamfKennung 09/11

Schließlich müssen die Ausbildungsorte der Kurse noch mit einer BAMF-Kennung versehen werden:

Name: Leipzig
Kennung: Am Stadion
Verantwortlich: nicht zugeordnet
Filiale: nicht zugeordnet
Standort: Muster Akademie GmbH
Below these fields are tabs for 'Adresse', 'BAMF', 'Räume', 'Firma', 'Kurse', and 'Anwender'. The 'BAMF' tab is active, showing a 'bamfKennung' field with the value '1234'.

Alle übrigen notwendigen Angaben werden beim Kurs bzw. der Anmeldung des Teilnehmers gemacht.

 All diese Angaben müssen Sie bereits zum BAMF-Test lt. des Ihnen zugestellten Testdatenblattes eintragen.
Für den Produktivbetrieb müssen Sie sich in der Delegierten Benutzerverwaltung **noch einmal ganz neu registrieren**, nachdem Sie nach bestandenem Test einen neuen Registrierungscode geschickt bekommen haben.

2.1 Anwendertest

Wir zitieren hier das BAMF:

"Für den Anschluss eines Kursträgers an das Web-Service- oder Web-Masken-Verfahren ist ein genau definiertes Verfahren zu durchlaufen.

Nachdem der Kursträger die Nutzungsbestimmungen akzeptiert hat und die Bestätigung dem Bundesamt zugegangen ist, erhält er in einem weiteren Schreiben den Registrierungscode für eine vom Bundesamt bereitgestellte Anwendung für die Benutzerverwaltung (Testumgebung). Über diese Anwendung kann der Kursträger seine Benutzer für die Testumgebung selbst administrieren. Weiterhin erhält der Kursträger das Testkonzept sowie vorbereitete Testdaten zur Testdurchführung. Der Test gemäß Testkonzept ist erforderlich, da sichergestellt werden muss, dass von jedem Kursträger mindestens ein fachkompetenter Ansprechpartner zur Verfügung steht, der die Funktionen der Schnittstelle in allen Ausprägungen getestet hat und somit nachvollziehen kann. Nur durch dieses Vorgehen kann erreicht werden, dass fachliche und technische Fragen zum Funktionieren dieser Schnittstelle größtenteils durch die Ansprechpartner beim Kursträger oder dessen IT-Dienstleister beantwortet werden können.

Sobald der Test erfolgreich durchgeführt wurde und in der zuständigen Regionalstelle die Datenübermittlung im Testsystem überprüft wurde, verschickt diese ein weiteres Schreiben an die Ansprechpartner, welches einen Registrierungscode für die Anwendung zur Benutzerverwaltung (Produktivumgebung) enthält. Darüber kann der Kursträger seine Anwender für die Produktivumgebung selbst administrieren und in den Produktivbetrieb übergehen."

Wir unterstützen Sie beim Test. Inzwischen konnten wir bereits eine Reihe von Erfahrungen sammeln, die wir gern an Sie weitergeben.

Wir haben die notwendigen Teilnehmer bzw. Anmeldungen und Kurse zur Test-Meldung beim BAMF vorbereitet. Sie brauchen lediglich noch Ihre konkreten Träger-Testdaten zu hinterlegen. Wir weisen Sie dann gern auf die eine oder andere Tücke dieses Tests hin oder begleiten Sie sogar den gesamten Test über. Fragen Sie nach den Konditionen:

Claus Iffläender

Rackow Software
Tel.: 040 323300-53
Fax: 040 323300-51
ci@rackow-software.de
www.rackow-software.de

2.2 Anschluss an Online-Verfahren

Zur

"Reihenfolge des Anschlusses der zugelassenen Integrationskursträger an das Online-Verfahren" lesen Sie bitte ein [Rundschreiben des BAMF!](#)

Ab dem 1. Juli 2013 sind alle Kursträger verpflichtet, ihre Teilnehmer und Kurse elektronisch zu melden.

3 Fachliche Prozesse

3.1 Der BAMF-Focus

Kurse, die die **Eigenschaft als Integrationskurs ('Meldung Kursbeginn' in the on-line documentation)** besitzen, erscheinen (unter den üblichen Filtern wie Mandant, Ausbildungsort und Aktualität) mit ihren Anmeldungen im <BAMF-Focus>.
(Kurse -> BAMF-Focus)

Kuerzel	bamfKennung	Von	Ausbildungsort.Name
Testfall K(TO)1-15/1	1000900306-HH-44-2019	05.01.2019	Hamburg-Mitte 29430
Testfall K(TO)1-16	1000900306-HH-49-2019	01.04.2019	Hamburg-Mitte 29430
Testfall K(TO)1-19-1	1000900306-BY-48-2019	30.03.2019	Hamburg-Altona 757759
Testfall K(TO)1-5		31.05.2019	Hamburg-Mitte 29430
Testfall K(TO)1-8-1	1000900306-HH-47-2018	03.12.2018	Hamburg-Mitte 29430
Testfall K(TO)1-8-2	1000900306-HH-43-2019	05.04.2019	Hamburg-Mitte 29430
Testfall M(TO)1-8		01.04.2019	Hamburg-Mitte 29430
Testfall M(TO)3-27		01.04.2019	Hamburg-Mitte 29430
Testfall M(TO)5-1		03.12.2018	Hamburg-Mitte 29430

ZeitstempelAntwort	ProzessName	KursAbschnitt.Name	Status
20190426-12:24	KursabschnittAktualisieren	Aufbaukurs – Abschnitt 3	Fehler
20190410-15:41	KursabschnittAktualisieren	Aufbaukurs – Abschnitt 3	OK
20190410-15:18	KursabschnittBeginnMelden	Aufbaukurs – Abschnitt 3	OK
20190410-13:48	KursabschnittAktualisieren	Aufbaukurs – Abschnitt 2	OK
20190410-12:07	KursabschnittBeginnMelden	Aufbaukurs – Abschnitt 2	OK
20190410-11:38	KursbeginnMelden	Aufbaukurs – Abschnitt 1	OK
20190405-16:50	KursplanungErfassen		OK

Unter dem Register <Kursabschnitte> sind Sie immer komplett orientiert:

IK All Testfall K(TO)1-15/1

Kuerzel Testfall K(TO)1-15/1 KursplanungGemeldetAm 05.04.2019
 1000900306-HH-44-2019 KursplanungAktualisiertAm
 Von 05.01.2019 Bis 28.05.2019 bamfBeginnMeldungErfolgtAm 10.04.2019
 KursabschnittAktualisiertAm 10.04.2019

bamfKursArt Allgemeiner Integrationskurs
 AktuellerKursabschnitt Aufbaukurs – Abschnitt 3 (Unterricht)

Meldungen Ressourcen Daten Sprachtest **Kursabschnitte**

bamfErsterKursabschnitt Aufbaukurs – Abschnitt 1 (Unterricht) Erster Kursabschnitt lt. Planung
 bamfAktuellerKursabschnitt Aufbaukurs – Abschnitt 3 (Unterricht) Laufender Abschnitt lt. Datum
 bamfAktiverKursabschnitt Aufbaukurs – Abschnitt 3 (Unterricht) Zuletzt gemeldeter Abschnitt lt. BAMF
 bamfNaechsterAktiverKursabschnitt Orientierungskurs - Orientierungskur Nächster zu meldender Abschnitt lt. Planung
 bamfLetzterKursabschnitt Orientierungskurs - Orientierungskur Letzter Kursabschnitt lt. Planung

KursAbschnitte

DatumVon	DatumBis	Name	Typ
05.01.2019	22.03.2019	Aufbaukurs – Abschnitt 1	Unterricht
05.01.2019	05.01.2019		Exkursion
18.01.2019	18.01.2019	Exkursion	Exkursion
19.01.2019	20.03.2019	Testferien	Ferien
22.03.2019	10.04.2019	Aufbaukurs – Abschnitt 2	Unterricht
05.04.2019	07.04.2019	Brücke krank	Dozent krank
08.04.2019	08.04.2019	Ex	Exkursion
10.04.2019	13.05.2019	Aufbaukurs – Abschnitt 3	Unterricht
26.04.2019	10.05.2019	TestF	Ferien
14.05.2019	28.05.2019	Orientierungskurs - Orientierun	Unterricht

3.2 Anmeldung im Erst- und Wiederholerverfahren

Zukünftige Teilnehmer müssen beim BAMF gemeldet werden.

In ABES/Objects verfahren Sie folgendermaßen:

Nachdem Sie eine [Anmeldung des betreffenden Teilnehmers](#) auf den richtigen IK-Kurs vorgenommen haben, können Sie den/die Teilnehmer aus dem **BAMF-Focus (Section 3.1)** heraus auch beim BAMF melden.

Zunächst tragen Sie unter Kennung die zur Verfügung stehenden Kennziffern ein und entscheiden dann, mit welcher der Teilnehmer beim BAMF gemeldet werden soll:

BAMF-Focus

Test Akademie gGmbH - 20 Standort: Rackow Software GmbH Stichtag 24.04.2019

Kurse Planung Anmeldungen TeilnehmerAuskunft KursAuskunft

IK All Testfall K(TO)1-15/1

Aktuelle Anmeldungen

Se	Teilnehmer.NameVorname	bamfAktENZEICHEN	bamfKostenbeteiligung
♀	KTR-K-TO-eins-fünfzehn-eins, Test-A	1028623	nicht befreit
♀	KTR-K-TO-eins-fünfzehn-zwei, Test-A	1028624	nicht befreit
♀	KTR-K-TO-eins-fünfzehn-drei, Test-A	1028625	nicht befreit
♀	KTR-K-TO-eins-fünfzehn-vier, Test-A	1028626	nicht befreit
♀	KTR-K-TO-eins-fünfzehn-fünf, Test-A	1028627	nicht befreit
♀	KTR-K-TO-eins-fünfzehn-sechs, Test-A	1028628	nicht befreit
♀	KTR-K-TO-eins-fünfzehn-sieben, Test-A	1028629	nicht befreit
♀	KTR-K-TO-eins-fünfzehn-acht, Test-A	1028630	nicht befreit
♀	KTR-K-TO-eins-fünfzehn-neun, Test-A	1028631	nicht befreit
♀	KTR-K-TO-eins-fünfzehn-zehn, Test-A	1028632	nicht befreit
♀	KTR-K-TO-eins-fünfzehn-elf, Test-A	1028633	nicht befreit
♀	KTR-K-TO-eins-fünfzehn-zwölf, Test-A	1028634	nicht befreit
♀	KTR-K-TO-eins-fünfzehn-dreizehn, Test-A	1028635	nicht befreit
♀	KTR-K-TO-eins-fünfzehn-vierzehn, Test-A	1028636	Selbstzahler
♀	KTR-K-TO-eins-sechzehn-eins, Test-A	1028637	nicht befreit
♀	KTR-K-TO-eins-sechzehn-zwei, Test-A	1028638	nicht befreit

Sex ♀ Titel

Vorname Test-A

Name KTR-K-TO-eins-fünfzehn-eins

Von 05.01.2019 Bis 28.05.2019

Erstanmeldung Wiederholer anmelden

bamfErstanmeldungErfolgtAm

Kontakt Kennung Profil Verlauf Sprachtest Storno/Abbruch Rückmeldung

Welche Kennung kann der Teilnehmer vorlegen?

mögliche Kennungen

BAMF Personenkennziffer 1028623

BAMF Kennziffer Wiederholer 5515511

ABH Kennziffer

BVA Kennziffer

JobCenter ID 123D456789

Kundennr. der Agentur für Arbeit A

Welche Kennung soll für die Kommunikation mit dem BAMF verwendet werden?

BAMF PK

BAMF Wiederholer PK

Ergebnis bamfAktENZEICHEN 1028623

Relativ neu ist hier die Möglichkeit, dass Sie auch die Wiederholer-PKZ eintragen können und so im Bedarfsfalle immer zur Verfügung haben.

Danach vervollständigen Sie unter Register "Profil" die relevanten Daten des Teilnehmers:

Sex ♀ Titel

Vorname Test-A

Name KTR-K-TO-eins-fünfzehn-eins

Von 05.01.2019 Bis 28.05.2019

Erstanmeldung Wiederholer anmelden

bamfErstanmeldungErfolgtAm

Kontakt Kennung **Profil** Verlauf Sprachtest Storno/Abbruch Rückmeldung Fahrtkosten Kursabschnitte

TeilnehmerProfil.bamfTeilnehmerTyp 5 = ALG II-Bezieher (Verpflichtung durch TGS)

bamfKostenbeteiligung befreit bamfKostenbefreiungGrund Leistungen SGB II

Staatsangehoerigkeit afghanisch

TeilnehmerProfil.ISCEDLevel 1

TeilnehmerProfil.Schuljahre 6 AnzahlSchuljahre wird nur übergeben wenn ISCEDLevel = 1

bamfSchreibkundigkeit Lateinisch alphabetisiert

bamfEinstufungsTestZentralisier

bamfEinstufungsTestVerzichtbar

bamfEinstufungsTests

TraegerID	TestDatum	EmpfohleneKursArt	EmpfohlenerKursAbschnitt
	03.03.2019	Allgemeiner Integrationskurs	Basiskurs - Abschnitt 1

! TraegerID nur angeben, wenn der Test bei einem anderen Träger durchgeführt wurde!

Unter "Verlauf" sehen Sie eine Zusammenfassung der Anmeldedaten des Teilnehmers,

Sex ♀ Titel

Vorname Test-A

Name KTR-K-TO-eins-fünfzehn-eins

Von 05.01.2019 Bis 28.05.2019

Erstanmeldung Wiederholer anmelden

bamfErstanmeldungErfolgtAm

Kontakt Kennung Profil **Verlauf** Sprachtest Storno/Abbruch Rückmeldung Fahrtkosten Kursabschnitte

AnmeldungVom 19.03.2019

ErstAnmeldungErfolgtAm

WiederholerAnmeldungErfolgtAm

bamfTabelleAbschnitte

Abschnitt	von	bis	Stundenzahl
-----------	-----	-----	-------------

also seiner Aufnahme in ABES/Objects <Anmeldung**Vom**>, seiner Erst- und/oder Wiederholeranmeldung und (später) der Module inkl. Stunden, die der TN bereits absolviert hat.

Wenn der Teilnehmer nicht oder nicht mehr am Kurs teilnehmen soll, so stornieren Sie ihn bitte (vor begonnener Teilnahme) oder machen einen Abbruch (nach begonnener Teilnahme). Dazu gibt es das Register "Storno/Abbruch":

Se	Teilnehmer.NameVorname	Teilnehmer.bamfAktezeichen
♀	KTR-K-TO-eins-fünfzehn-eins, Test-A	1028623
♀	KTR-K-TO-eins-fünfzehn-zwei, Test-A	1028624
♀	KTR-K-TO-eins-fünfzehn-drei, Test-A	1028625
♀	KTR-K-TO-eins-fünfzehn-vier, Test-A	1028626
♀	KTR-K-TO-eins-fünfzehn-fünf, Test-A	1028627
♀	KTR-K-TO-eins-neunzehn-eins-a, Test-A	1028648
♀	KTR-K-TO-eins-neunzehn-eins-b, Test-A	1028649
♀	KTR-K-TO-eins-neunzehn-zwei, Test-A	1028650
♀	KTR-K-TO-eins-neunzehn-drei, Test-A	1028651
♀	KTR-K-TO-eins-neunzehn-vier, Test-A	1028652
♀	KTR-K-TO-eins-neunzehn-fuenf, Test-A	1028653
♀	KTR-K-TO-eins-neunzehn-sechs, Test-A	1028655
♀	KTR-K-TO-eins-neunzehn-sieben, Test-A	1028656

On the right, there is a detailed view of a participant's registration data. The 'Storno/Abbruch' tab is selected. The form shows fields for 'Sex' (♀), 'Titel', 'Vorname' (Test-A), 'Name' (KTR-K-TO-eins-fünfzehn-eins), 'Von' (18.03.2019), and 'Bis' (08.05.2019). There are buttons for 'Erstanmeldung' and 'Wiederholer anmelden'. Below, there are checkboxes for 'Storno' (checked) and 'Abbruch' (unchecked), with corresponding date fields for 'StornoAm' (15.04.2019) and 'AbbruchAm'. There are also dropdown menus for 'GrundBeendigung' and 'AbbruchGrund', and a text area for 'AbbruchNotiz'.

Im Register Rückmeldungen sehen Sie die BAMF-Meldungen auf Ihre Aktionen hin - wenn Sie sich dieses so einrichten wie z.B. unter "**Konfigurationsbeispiele ('Konfigurationsbeispiele für BAMF-Focus' in the on-line documentation)**" gezeigt.

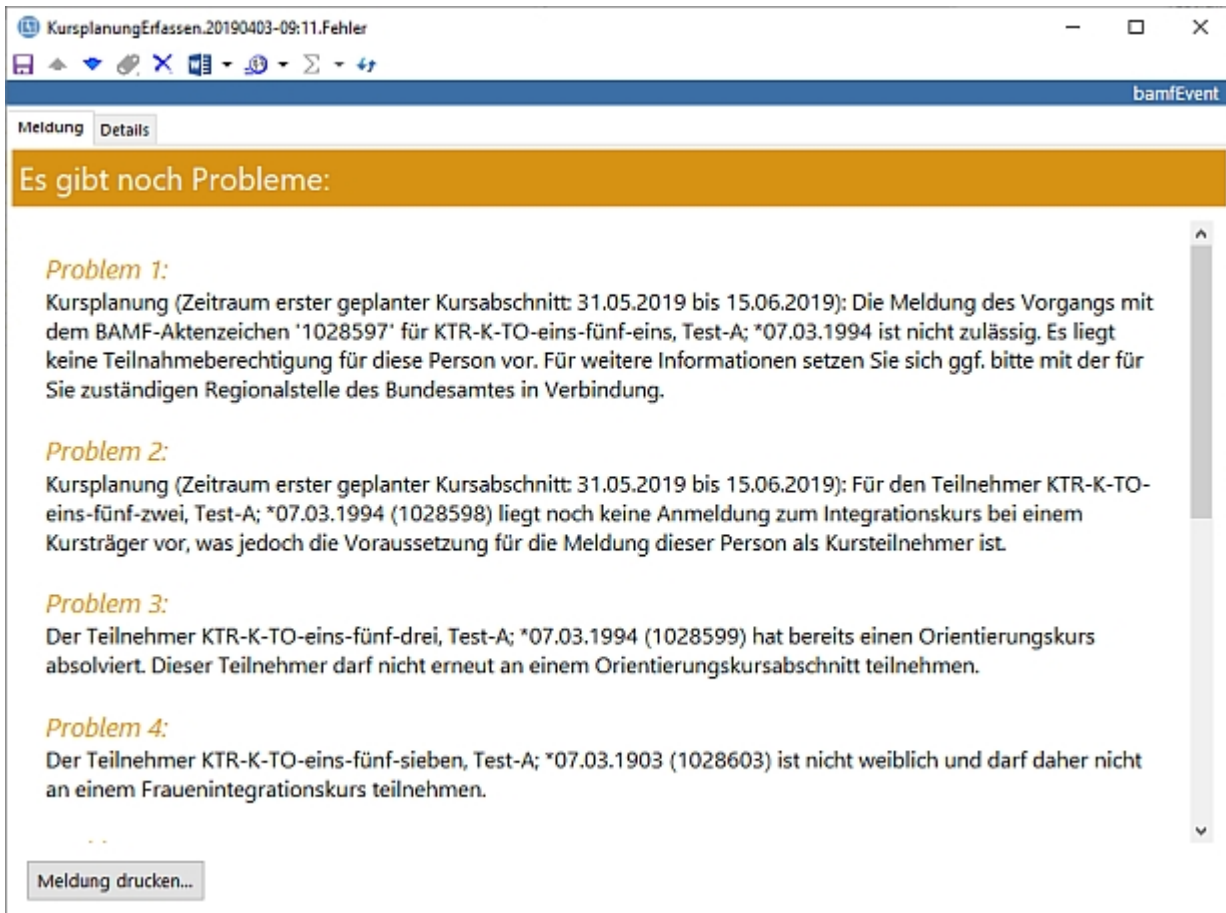

Im Register "Details" können noch weitere Informationen eingesehen werden.

Mit Klicken des Schalters "Erstanmeldung" bzw. "Wiederholer anmelden" können Sie dann Schritt für Schritt die Vollständigkeit Ihrer Meldung überprüfen:

Dieses Geleit sorgt für eine lückenlose Angabe aller notwendigen Daten:

Durch Geburtsdatum und einer Kennziffer bzw. Kundennummer identifiziert das BAMF den Teilnehmer. Bevorzugt wird die BAMF-PK.

Es folgt nach "weiter >" die Kontrolle der Anschrift:

BAMF Kursträger Online: Zielke, Ricardo

Erstanmeldung aufnehmen

Wohnanschrift prüfen

Ist die Wohnanschrift vollständig und korrekt:

Sex Titel

Vorname Ricardo

Name Zielke

CO

Strasse Rosmarienplatz 15

PLZ 39128 Ort Hannover

Land

Bundesland Niedersachsen

< zurück weiter > Abbruch

Das korrekte Bundesland ist hier unerlässlich.

Danach kommen wir zum Profil:

Meinsdreizehn, Ina S-IK Elternkurs 06.02.2013-31.03.2013

Anmeldung

Teilnehmer Meinsdreizehn, Ina

VON 06.02.2013 BIS 31.03.2013

Kurs BAMF S-IK Elternkurs

BAMF Fehlzeiten Rollen des Teilnehmers

Teilnehmer.bamfAktenzeichen Geburtsdatum 01.01.1990

Kennungen Daten InGe - aktuell InGe - Verlauf

Staatsangehörigkeit afghanisch

TeilnehmerProfil.Schuljahre 0

TeilnehmerProfil.ISCEDLevel 2

bamfSchreibkundigkeit Lateinisch alphabetisiert

bamfTNNiederschwellig

bamfEinstufungsTestVerzichtbar

bamfKostenbeteiligung befreit

bamfKostenbeteiligungGrund Leistungen SGB II

bamfEinstufungsTests

TrägerID	TestDatum	EmpfohleneKursArt	EmpfohlenerKursAbschnitt
	06.02.2013	Allgemeiner Integrationskurs	Basiskurs - Abschnitt 1

- Es ist eine offizielle Liste der Staatsangehörigkeiten hinterlegt. Dazu das BAMF:

"Im Rahmen der Anmeldung werden aktuelle Personendaten übermittelt, um die bereits beim Bundesamt hinterlegten Daten zu ergänzen. Insbesondere ist die Staatsangehörigkeit zu übermitteln. Zur Identifikation der Staatsangehörigkeit wird der Schlüssel des statistischen Bundesamtes verwendet. Bei der Anmeldung soll die aktuelle Wohnadresse des Teilnehmers übermittelt werden. Die Angabe einer abweichenden Postanschrift ist nicht erlaubt."

- Die Bildungsgrade lt. ESCED (s.a. [International Standard Classification of Education \(Wikipedia\)](#)).

- 0: Kindergarten/Vorschulische Erziehung
- 1: Gundschule (6 Jahre)
- 2: Sekundarstufe 1 (7-9 Jahre)
- 3: Sekundarstufe 2 (Ausbildung bis Abitur)
- 4: Technische Oberschulen/Fachschulen
- 5: Hochschule
- 6: Forschungsqualifikation (Dissertation/Habilitation)

- Hier ist der BAMF-Katalog der Schreibkundigkeit hinterlegt.

- Liegt keine Berechtigung auf Förderung vor, kann auf den Einstufungstest verzichtet werden.

- Kostenbeteiligung bzw. Grund der Befreiung werden eingetragen. Selbstzahler werden bei der Kursanmeldung mitgezählt aber deren Daten nicht übertragen.

- Beim Eintragen des Einstufungstests trägt sich die eigene Trägernummer von selbst ein. Sie können sie nicht weglassen.

Sind die Daten bis hierhin kontrolliert vollständig, kann gesendet werden:

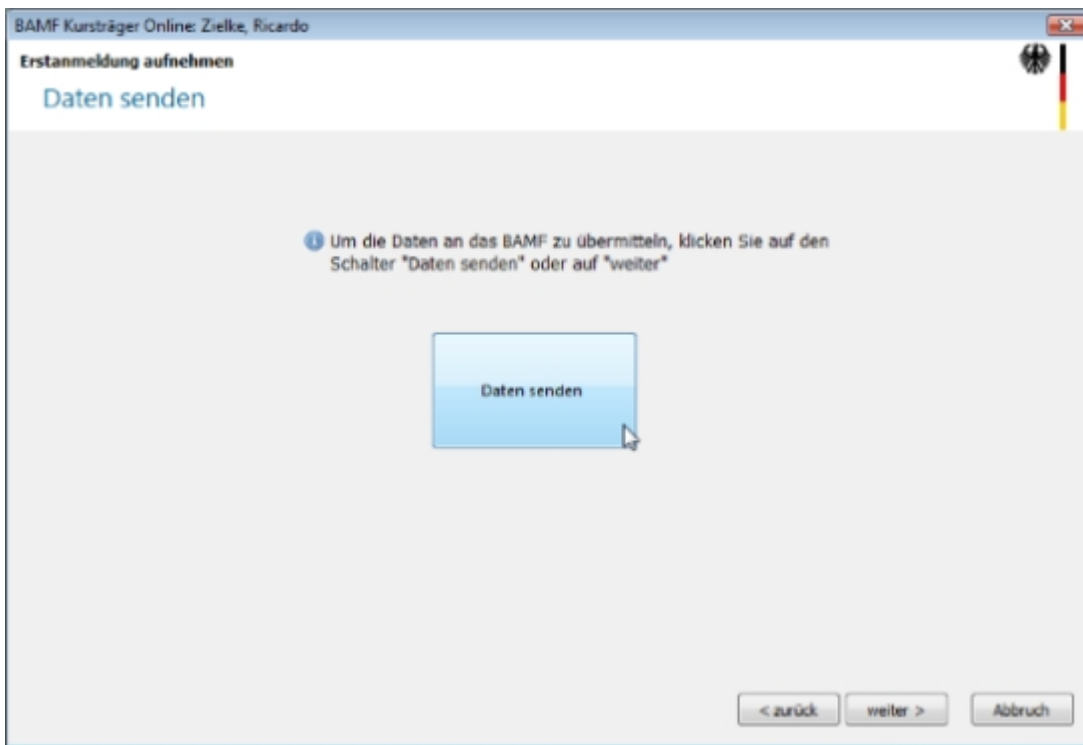

Die Reaktion des BAMF folgt umgehend - wie im Kapitel "**BAMF-Rückmeldungen (Section 3.8)**" beschrieben.

WICHTIG: Als Anmeldedatum an das BAMF wird das Datum der Eintragung in ABES/Objects <Anmeldung**Vom**>übertragen. Dieses Datum wahrt die Rechte des Teilnehmers, in dem es seine

fristgerechte Meldung beim Träger dokumentiert.

3.3 Meldung Kursplanung

Vor der Kursbeginnmeldung steht unbedingt die KursPLANUNGSmeldung. Das BAMF möchte eine erste Übersicht, wann die geplanten Module jeweils beginnen, um ggf. Teilnehmer, die nicht rechtzeitig einen geeigneten Kurs finden, "zusteuern" zu können. In ABES/Objects erledigen Sie diese Aufgabe wie folgt:

Sie machen eine Planung des Kurses in ABES/Objects

Dieser Vorgang ist im Kapitel **Planung (Section 9.1)** ausführlich beschrieben.

Sie melden dem BAMF diese Planung

... aus dem BAMF-Focus heraus:

Vergessen Sie nicht, zu dem Kursort (Ausbildungsort) noch Angaben zur Barrierefreiheit zu machen:

Wenn sich nichts ändert an der Planung, können Sie später - nach Kursbeginn - dessen **Beginn**

melden ('Meldung Kursbeginn' in the on-line documentation).

Ansonsten ...

Sie melden eine Planungsänderung

Sie aktualisieren dem BAMF gegenüber also die Planung. Im BAMF-Focus sehen Sie, welche Änderungen an der Planung vorgenommen wurden:

Sie werden auffällig darauf hingewiesen, dass eine Aktualisierung vonnöten ist.

Zusätzliche Anzeige des Aktualisierungsbedarfs Wenn Sie bei den Kursen in Ihr SpaltenSet die Felder "bamfKursplanunggatusFarbe" und "...Text" einfügen, so sehen Sie auf den ersten Blick für alle Kurs auf einmal den Handlungsbedarf:

BAMF-Focus

Test Akademie gGmbH - 20 Standort: Rackow Software GmbH Stichtag 30.07.2019

Kurse Planung Anmeldungen TeilnehmerAuskunft KursAuskunft

aktuelle & zukünftige Kurse

bamfKennung

Um zu filtern, ziehen Sie eine Kopfzeile hierher

bamfKennung	Von	TnrFrei	bamfKursplanungStatusFarbe	bamfKursplanungStatusText
1000900306-HH-64-2019	07.03.2019	3		Meldung KursPlanung muss auf Grund geänderter Daten aktualisiert werden.
1000900306-HH-68-2019	01.07.2019	16		KursPlanung gemeldet und aktuell.
1000900306-HH-69-2019	24.06.2019	15		KursPlanung gemeldet und aktuell.
1000900306-HH-72-2019	07.03.2019	15		
1000900306-HH-73-2019	01.07.2019	15		
1000900306-HH-75-2019	01.04.2019	0		
1000900306-HH-76-2019	05.07.2019	8		KursPlanung gemeldet und aktuell.

Diese Aktualisierungen funktionieren lediglich bis zur Kursbeginnmeldung. Danach sind sie von der Schnittstelle nicht mehr vorgesehen.

Weitere Option ...

Sie stornieren die Planung

Diese Schritt sollten Sie nur dann tun, wenn der Kurs ausfällt:

Denn diesen Kurs können Sie nicht mehr aufleben lassen. Sie müssen einen neuen generieren. Daher werden Sie entsprechend gewarnt:

3.4 Meldung Kursbeginn

Soll ein neuer Kurs durchgeführt werden, so muss er zuvor beim BAMF gemeldet werden. Voraussetzung dafür ist, dass alle Teilnehmenden bereits dem BAMF gemeldet sind
In ABES/Objects verfahren Sie folgendermaßen:

Ordnet man dem betreffenden Kurs eine "bamfKursArt" zu, erhält er automatisch das Register "BAMF":

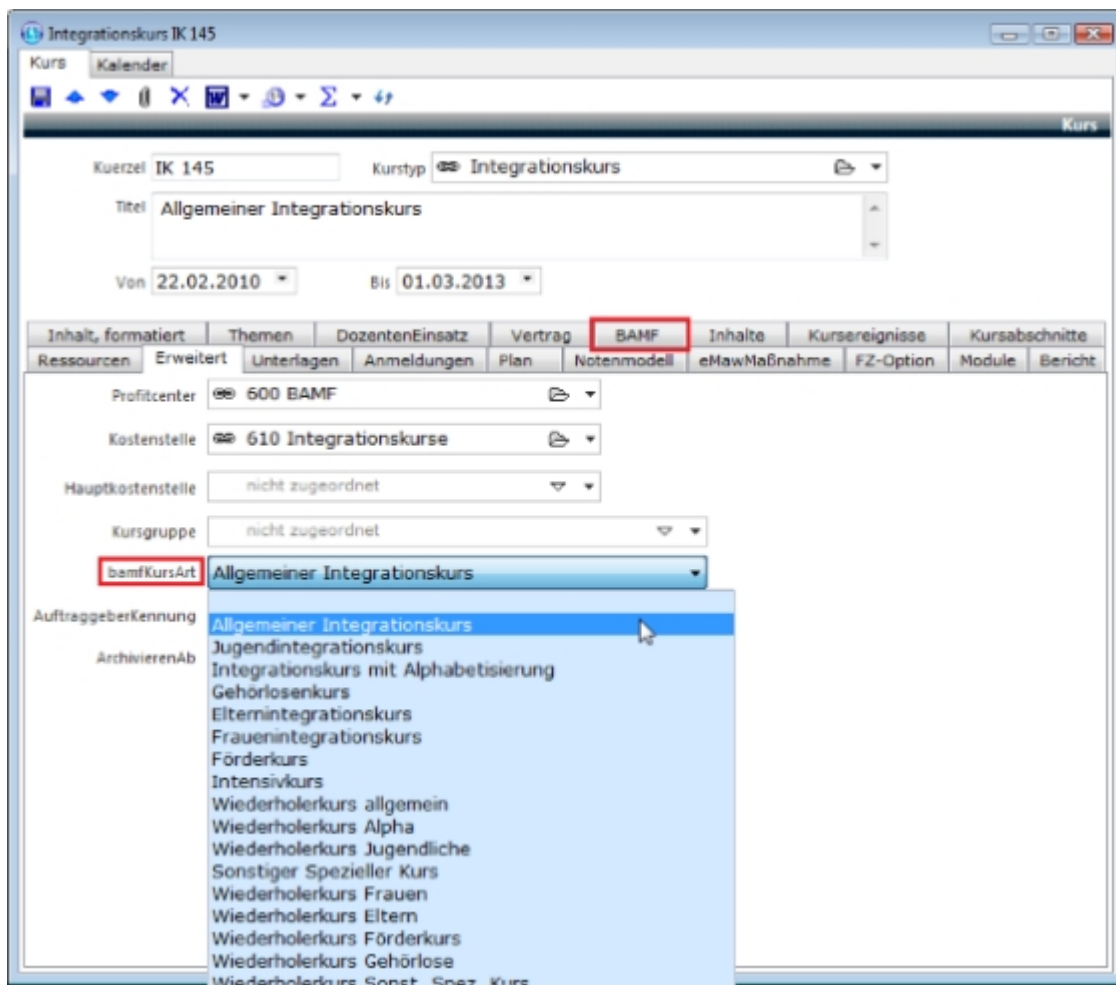

Von nun an erscheint der Kurs im <**BAMF-Focus (Section 3.1)**>:

Kuerzel	bamfKursArt
K(T0)1-11	Allgemeiner Integrationskurs
K(T0)2-13	Allgemeiner Integrationskurs
K(T0)2-14	Förderkurs
K(T0)2-Test	Intensivkurs

The main area displays details for course 'K(T0)2-13'. Fields include: 'Kuerzel: K(T0)2-13', 'KursplanungGemeldetAm: 12.04.2022', 'KursplanungAktualisiertAm', '1000900306-HH-77-2022', 'bamfBeginnMeldungErfolgtAm: 12.04.2022', 'Von: 28.02.2022 Bis: 21.07.2022', 'KursabschnittAktualisiertAm', 'bamfKursArt: Allgemeiner Integrationskurs', and 'AktuellerKursabschnitt: Aufbaukurs - Abschnitt 2 (Unterricht)'. Below these are tabs for 'Meldungen', 'Status', 'Ressourcen', 'Daten', 'Rückmeldungen', 'Sprachtest', and 'Abschnitte'. The 'Status' tab is active, showing 'Dozent: Ackermann, Stefanie' and 'Ausbildungsort: Hamburg-Mitte, Herbert-Weichmann-Str. 17'. There are also sections for 'Angaben zur Barrierefreiheit' (set to 'Keine Barrierefreiheit') and 'Kinderbeaufsichtigung möglich?' (set to 'Nein'). At the bottom, there's a section for 'bamfKursOrtAenderungen' with a table:

Name	BamfKennung	GueltigAb	Gemeldet	GemeldetAm

Ab 1. Mai 2022 neu sind hier die Angaben zur Barrierefreiheit und zur Kinderbeaufsichtigung.

Nach einem Klick auf "Kursbeginn melden" können Sie in einem ersten Schritt bereits einige unerlässliche Kursdaten überprüfen bzw. neu eingeben.

Das KursENDdatum braucht noch nicht verbindlich zu sein. Durch spätere Ausfälle von Unterrichten kann sich das Datum immer noch verändern.

Hier fügen Sie beispielsweise noch

- die BAMF-Lehrwerke

aus einer vollständigen Liste (der zugelassenen Medien) hinzu:

- Kurslaufzeit angeben (Kursende kann vorläufig sein!):** Von 22.02.2012 Bis 01.03.2013
- Kursart und Kursabschnitt prüfen:**
 - bamfKursArt: Allgemeiner Integrationskurs
 - bamfKursAbschnitt: Orientierungskurs - Orientierungskurs
- Lehrmittel angeben:**
 - bamfLehrmittel: A list of teaching materials with a search bar and a dropdown menu. The dropdown menu is open, showing a list of titles such as 'Orientierung im Beruf, Langenscheidt Verlag' and 'Orientierungskurs, Cornelsen Verlag'.

Mit einem "weiter >" gelangt man zum nächsten Abschnitt,

- Ausbildungsort angeben:** Ausbildungsort: Musterweg
- Kursleiter (Dozenten) angeben:** Kursleiter: Wald, Rebecca

At the bottom of the form, there are three buttons: '< zurück', 'weiter >', and 'Abbruch'. The 'weiter >' button is highlighted with a mouse cursor.

in dem überprüft wird, ob Ausbildungsort und Kursleiter vorhanden sind. Danach kommt die Kontrolle über Unterrichtszeiten und mögliche Kursunterbrechungen:

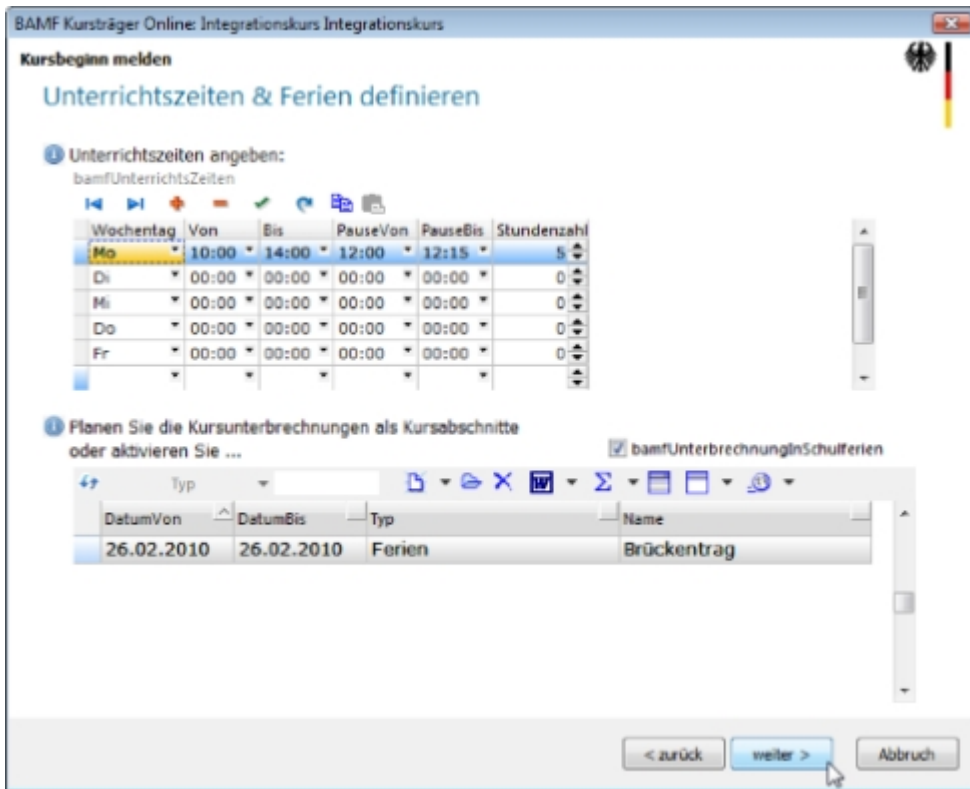

Am Ende können Sie im guten Gefühl, nichts vergessen zu haben, Ihre KursbeginnMeldung absenden:

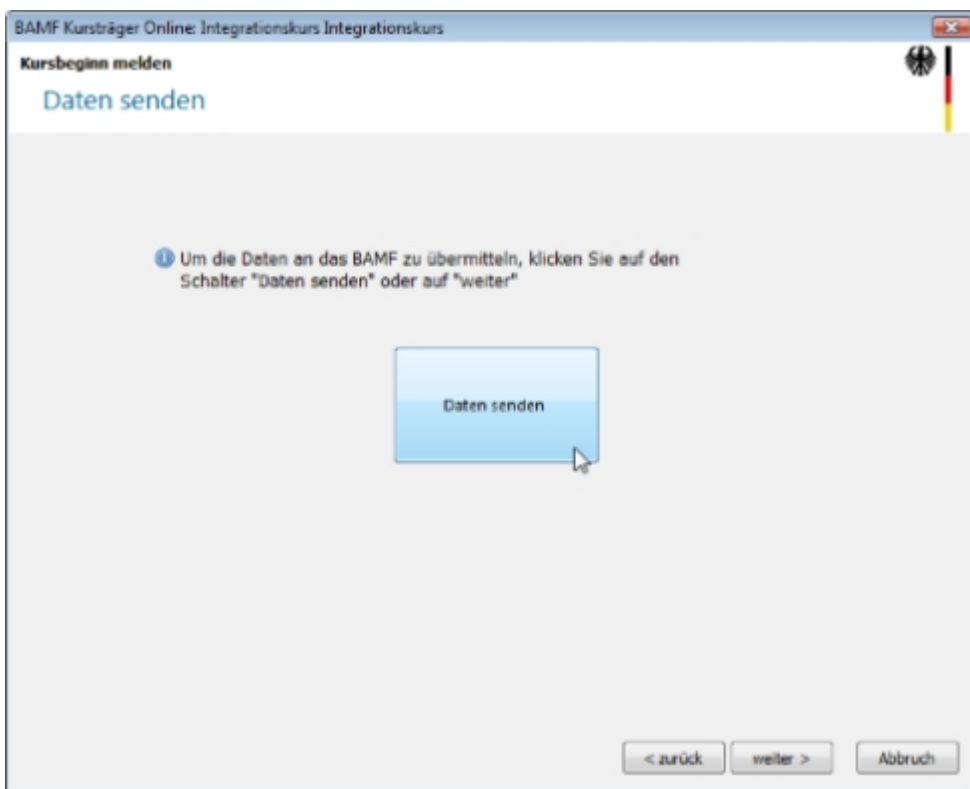

Die Anzahl der Teilnehmer (die man früher auf Papier extra notierte) werden durch ABES/Objects aus der Anzahl der Anmeldungen errechnet. Dabei werden die so genannten **Selbstzahler ('Anmeldung im Erst- und Wiederholerverfahren' in the on-line documentation)** mitgezählt für die Meldung, deren persönliche Daten aber nicht übermittelt.

3.5 Meldung der Kursabschnitte (früher: Module)

Die früher übliche Modulmeldung in schriftlicher Form wird jetzt ersetzt durch die elektronische "Kursabschnittsbeginnmeldung". So kann ein berechtigter potenzieller Teilnehmer schneller vermittelt (durch das BAMF "zugesteuert") werden, ohne dass Ausdrucken und Abschreiben vonnöten wäre. Ebenso automatisch gelangen die aktuellen Daten in die Auskunftsplattform des BAMF, "WebGIS".

Der Ablauf der Kursverwaltung bleibt dabei genauso erhalten:

- In der von ABES/Objects unterstützten **Planung der Kursabschnitte (Section 9.1)** werden diese zunächst erstellt.
- Dann erfolgt die **Kursplanungsmeldung (Section 3.3)** und ggf. deren Aktualisierung oder gar die Stornierung der Planung.
- Spätestens eine Woche nach Beginn folgt die **Kursbeginnmeldung ('Meldung Kursbeginn' in the on-line documentation)**. Damit ist auch gleich der erste Kursabschnitt gemeldet.
- Von nun an gibt es nur noch "**Kursabschnittsbeginnmeldungen**" über ABES/Objects und deren **Aktualisierung**:

Kursabschnittsbeginnmeldungen

Hat ein Kursabschnitt neu begonnen, ist aber noch nicht gemeldet worden, zeigt ABES/Objects Ihnen unter <Meldungen> den entsprechenden Schalter:

Nach einem Klick auf <Kursabschnittbeginn melden> werden Ihnen Stück für Stück noch einmal alle relevanten Kurs(abschnitts)daten angezeigt:

Diese können Sie vor dem Senden hier noch ändern - ansonsten klicken Sie auf <Daten senden>.

Kursabschnitt aktualisieren

Haben sich im Laufe des Kursabschnittes Umstände geändert (Beginn und Ende, Unterrichtszeiten, Ort, Dozent, Anzahl der Teilnehmenden), gibt ABES/Objects Ihnen einen Hinweis, dass eine Aktualisierungsnachricht wichtig wäre:

IK K(TO)1-15-2

Kuerzel: K(TO)1-15-2 TnrKursMax: 16

Zeitraum: 18.06.2018 bis 25.02.2019 TnrMin: 0

KursplanungGemeldetAm: 18.09.2018

KursplanungAktualisiertAm: [dropdown]

bamfKennungPlanung: 1000900306-HH-33-2

bamfBeginnMeldungErfolgtAm: 18.09.2018

bamfKennung: 1000900306-HH-33-2

KursabschnittAktualisiertAm: 20.09.2018

Meldungen Ressourcen Daten Sprachtest BAMF-Test Info Rückmeldungen Kursabschnitte

Kursabschnittbeginn melden

[26.09.2018 10:06] Teilnehmer Iffläender, Claus abgemeldet.
 [26.09.2018 10:06] Teilnehmer XVIII-VIII-K-TO-eins-fünfzehn-acht, Test-A-zwei abgemeldet.
 [26.09.2018 10:06] Teilnehmer XVIII-VIII-K-TO-eins-fünfzehn-drei, Test-A-zwei abgemeldet.
 [26.09.2018 10:06] Teilnehmer XVIII-VIII-K-TO-eins-fünfzehn-eins, Test-A-zwei abgemeldet.

Kursabschnitt aktualisieren

Auf orangem Hintergrund wird Ihnen unübersehbar aufgelistet, welche aktualisierungswürdigen Veränderungen stattgefunden haben. Klicken Sie daher auf <Kursabschnitt aktualisieren>!

Kursort ändern

Es gibt weiterhin eine besondere Möglichkeit, den Kursort eines Abschnittes zu ändern:

IK K(TO)1-19

Kuerzel: K(TO)1-19 TnrKursMax: 20

Zeitraum: 15.08.2018 bis 09.11.2018 TnrMin: 0

KursplanungGemeldetAm: 21.09.2018

KursplanungAktualisiertAm: [dropdown]

bamfKennungPlanung: 1000900306-HH-35-2

bamfBeginnMeldungErfolgtAm: 10.09.2018

bamfKennung: 1000900306-HH-35-2

KursabschnittAktualisiertAm: 19.10.2018

Meldungen Ressourcen Daten Sprachtest BAMF-Test Info Rückmeldungen Kursabschnitte

Kursort-Änderungen melden

bamfKursOrtAenderungen

Name	BamfKennung	GueltigAb	Gemeldet	GemeldetAm
Mitte	29430	25.10.2018	<input checked="" type="checkbox"/>	19.10.2018
Altona	22765	01.12.2018	<input type="checkbox"/>	[dropdown]
			<input checked="" type="checkbox"/>	[dropdown]

☞ Eine extra Kursortänderungsmeldung ist jedoch nur dann vonnöten, wenn der Ortswechsel in einem zukünftigen Kursabschnitt liegt. Eine Ortsänderung innerhalb eines laufenden Abschnittes wird über die Abschnittsaktualisierung automatisch mitgemeldet.

3.6 Teilnehmer in späteren Abschnitten

Wie Sie aus dem Anhang zum Trägerrundschreiben 08/18 wissen, gibt es ein paar Regeln zum Melden von zukünftig Teilnehmenden bei der Kursplanung und den Kursabschnitten.

Kurz zusammengefasst folgende:

1. Zur Kursplanungsmeldung und -aktualisierung müssen ALLE berechtigten TN gemeldet werden. [Also Aktuelle und Zukünftige **ohne** Selbstzahler]
Ausnahme: Ist ein zukünftiger TN nur für den O-Kurs geplant, soll er nicht in der Planungsmeldung erscheinen.
Ausnahme der Ausnahme: ... wenn der gesamte Kurs nur Orientierungskurs ist.
2. Zur Kurs(abschnittsbeginn)Meldung und -aktualisierung dürfen lediglich diejenigen gemeldet werden, die am aktuellen Abschnitt teilnehmen. [Also nur Aktuelle **mit** Selbstzahler]
3. Bei der Beginnmeldung derjenigen Abschnitte, die VOR einer späteren geplanten Teilnahme stattfinden, soll <TnrKursMax> um die Zahl der noch zukünftig geplanten Teilnehmer reduziert werden. [**Mit** Rücksicht auf Selbstzahler]
Ausnahme: Wenn die reduzierten Plätze nur vorübergehend durch berechnigte Teilnehmer belegt werden, so reduziert sich die Reduzierung von <TnrKursMax> um deren Anzahl.

ABES/Objects übernimmt dieses Meldemanagement für Sie.

- Es berücksichtigt bei der Planungsmeldung aktuelle und zukünftige berechnigte Teilnehmende aber keine Selbstzahler.
- Es beachtet dabei die Frage der Orientierungskurse.
- Es meldet zu jedem Abschnittsbeginn die daran Teilnehmenden mit Zählung der Selbstzahler.
- Es reduziert dabei die maximale Teilnehmerzahl um die Anzahl der später Einsteigenden - es sei denn, diese nehmen nur an einzelnen Abschnitten teil.

3.7 Vorzeitiges Beenden des Kurses

Es kann vorkommen, dass die Fortsetzung eines Kurses nicht mehr sinnvoll erscheint. Für dieses Fall gibt es ein vom BAMF festgelegtes Verfahren.

- Ein Kurs kann immer nur zum Ende eines Abschnittes beendet werden.
- Dazu schickt man zunächst eine Kursabschnittsaktualisierung mit dem Hinweis "Vorzeitiges Kursende ankündigen".

BAMF Kursträger Online: IK All 08/15

KursAbschnitt aktualisieren

Kursdaten prüfen

1 Kurslaufzeit angeben (Kursende kann vorläufig sein!):
 Von **07.03.2019** Bis **01.07.2019**
 bamfVorzeitigesKursEndeHinweis Vorzeitiges Kursende ankündigen

1 Kursart und Kursabschnitt prüfen:
 bamfKursArt Allgemeiner Integrationskurs
 bamfAktiverKursabschnitt Basiskurs - Abschnitt 3 (Unterricht)

1 Anzahl der geförderten Teilnehmer, die bereits an niederschweligen Frauenkursen teilgenommen haben: **0** (nicht für Wiederholerkurse!)

1 Zusatzangaben:
 bamfZusatzangaben

Wert	Hinweis

1 Lehrmittel angeben:
 bamfLehrmittel

BAMFCode	Titel
229	Linie 1
185	Orientierungskurs, Cornelsen Verlag

[weiter >](#) [Abbruch](#)

Der ReKo erhält daraufhin einen sog. Postkorbeintrag, den er bejahen muss.

- Am letzten Tag des Kurses schicken Sie dann abermals eine Kursabschnittsaktualisierung - diesmal mit der Bestätigung "Vorzeitiges Kursende tatsächlich erfolgt".

BAMF Kursträger Online: IK All 08/15

KursAbschnitt aktualisieren

Kursdaten prüfen

1 Kurslaufzeit angeben (Kursende kann vorläufig sein!):
 Von **07.03.2019** Bis **01.07.2019**
 bamfVorzeitigesKursEndeHinweis Vorzeitiges Kursende tatsächlich erfolgt

1 Kursart und Kursabschnitt prüfen:
 bamfKursArt Allgemeiner Integrationskurs
 bamfAktiverKursabschnitt Basiskurs - Abschnitt 3 (Unterricht)

1 Anzahl der geförderten Teilnehmer, die bereits an niederschweligen Frauenkursen teilgenommen haben: **0** (nicht für Wiederholerkurse!)

1 Zusatzangaben:
 bamfZusatzangaben
 Wert Hinweis

1 Lehrmittel angeben:
 bamfLehrmittel
 BAMFCode Titel
229 Linie 1

weiter > Abbruch

Streichen Sie aber zuvor das Lehrwerk für den Orientierungskurs, denn der wird ja auf keinen Fall mehr stattfinden.

3.8 BAMF-Rückmeldungen

Die InGe-Kommunikation mit dem BAMF erfolgt in Echtzeit. Sie erhalten also umgehend eine Reaktion. Nachdem Sie die Meldung versandt haben, wird Ihnen z.B. diese Maske gezeigt:

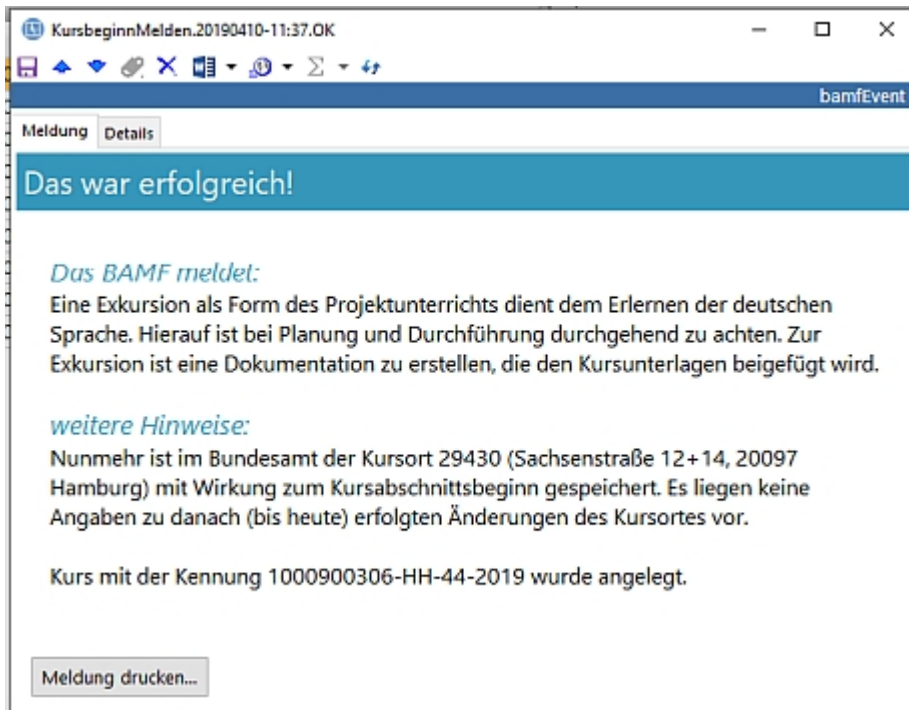

Die Maske bei Teilnehmeranmeldungen - ohne Erfolg:

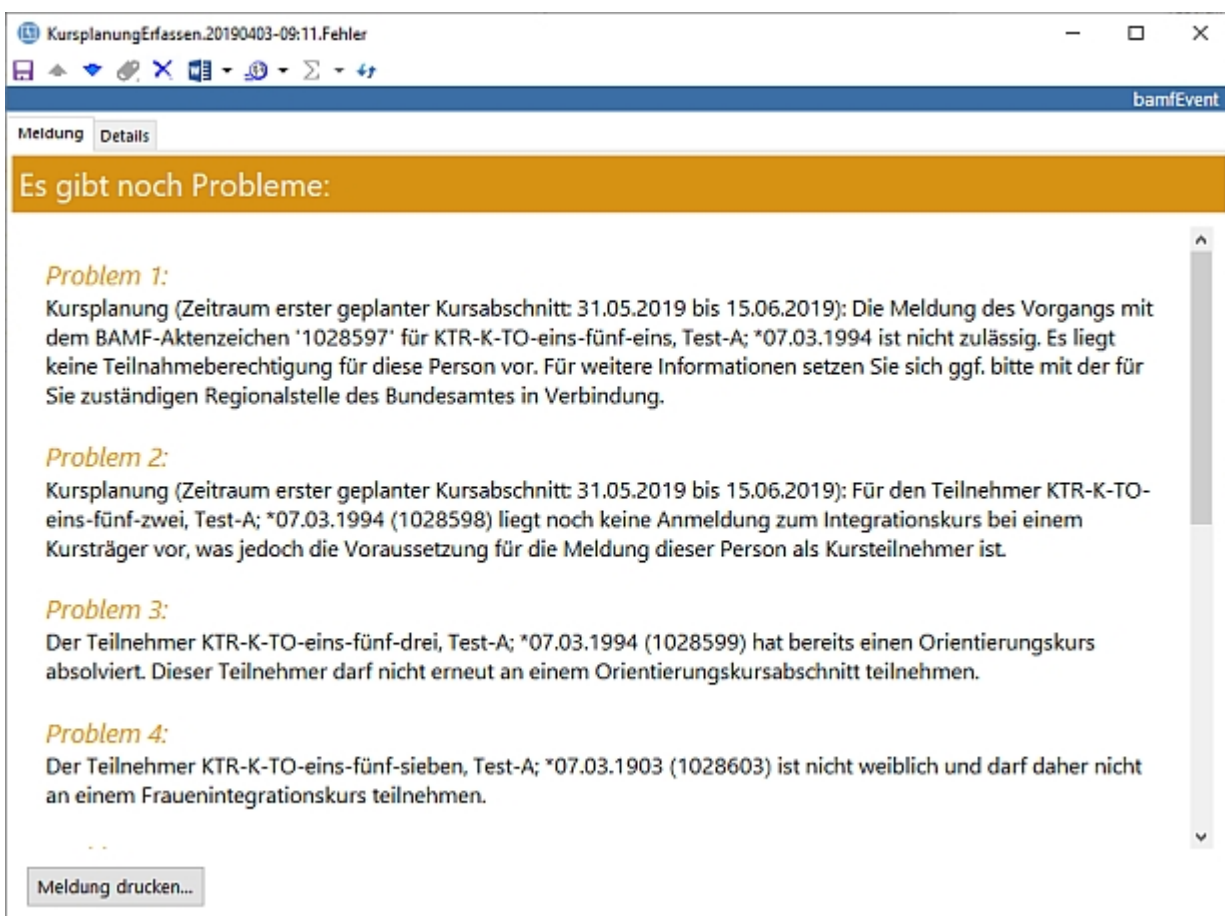

Im Register "Details" können Sie weitere Einzelheiten wie den Zeitstempel etc. einsehen.

Insgesamt empfehlen wir Ihnen, sich ein Register (SeitenFeldSet) anzulegen, in dem Sie alle erfolgten Rückmeldungen jederzeit wieder aufrufen können.

Hier ein Beispiel für den Kurs:

ZeitstempelAntwort	ProzessName	KursAbschnitt.Name	Status
20190410-15:41	KursabschnittAktualisieren	Aufbaukurs – Abschnitt 3	OK
20190410-15:18	KursabschnittBeginnMelden	Aufbaukurs – Abschnitt 3	OK
20190410-13:48	KursabschnittAktualisieren	Aufbaukurs – Abschnitt 2	OK
20190410-12:07	KursabschnittBeginnMelden	Aufbaukurs – Abschnitt 2	OK
20190410-11:38	KursbeginnMelden	Aufbaukurs – Abschnitt 1	OK
20190405-16:50	KursplanungErfassen		OK

Hier ist es nützlich auch den Namen des dazugehörigen Abschnittes zur Orientierung einzufügen.

3.8.1 Wichtiger Hinweis

Öfter erscheint beim Versuch einer Kurs...meldung die spezielle Fehlermeldung der BAMF-Schnittstelle: "Die Gesamtzahl der Teilnehmer darf nicht kleiner sein als die angegebene Liste der Teilnehmer."

Das hängt damit zusammen, dass ABES/Objects die Gesamtzahl der Teilnehmer selbst erschließt: Man muss diese Zahl nicht extra eintragen.

Dabei ergibt sich die "Gesamtzahl der Teilnehmer" aus der Anzahl der aktuellen Anmeldungen. Die "angegebene Liste" wiederum beinhaltet alle Anmeldungen, soweit sie nicht ausschließlich einem zukünftigen Kursabschnitt angehören oder nicht Abbrecher oder Stornierte sind.

⚠ Deshalb ist es außerordentlich wichtig, die VON- und BIS-Daten einer Anmeldung sorgfältig zu kontrollieren! Insbesondere wenn Sie Teilnehmer versetzt haben. Das VON-Datum muss immer exakt dem ersten Tag seines ersten Kursabschnittes entsprechen.

Teilnehmer.NameVorname	VON	BIS
XVIII-VII-K-TO-eins-achtzehn-eins-a1000, Test-A-e	01.02.2019	01.12.2020

⚠ **Alle sonstigen Anmeldungen**, die z.B. bereits abgelaufen sind oder nicht gültig sind, müssen ein Abbruch-Datum oder ein Stornierungsdatum erhalten.

(Storno: Vor erfolgter Teilnahme - Abbruch: Nach begonnener Teilnahme)

Dazu gibt es seit Version 9655 ein fest programmiertes Storno/Abbruch-Register:

Se	Teilnehmer.NameVorname	VON	BIS
♀	XVIII-VII-K-TO-eins-achtzehn-eins-a1000, Test-A-e	01.02.2019	01.12.2020
♀	XVIII-VII-K-TO-eins-einundzwanzig-fuenf, Test-A-ei	01.02.2019	01.12.2020

To the right, a detailed view of a participant is shown. The 'Storno/Abbruch' tab is active, displaying checkboxes for 'Storno' and 'Abbruch', each with a corresponding dropdown menu for dates. Below these are fields for 'GrundBeendigung', 'AbbruchGrund', and 'AbbruchNotiz'.

Nutzen Sie es!

4 Teilnehmerauskunft

Mit Hilfe von PK-(oder einer anderen)Nummer und dem Geburtsdatum kann man in ABES/Objects online die Teilnehmerdaten abfragen, über die das BAMF verfügt:

Bereich	Wert
TeilnehmerDaten	
FamilienName	Glockner
Vorname	A
Geburtsdatum	01.01.1967
Geschlecht	weiblich
Staatsangehörigkeit	afghanisch
BAMF-Regionalstelle, zuständig	Halberstadt
TeilnahmeBerechtigung	
684975 Neuzuwanderer (Berechtigung durch ABH)	
GültigkeitsBeginn	02.01.2013
GültigkeitsEnde	01.01.2015
Nur OKurs-Berechtigung	nein
Nur Sprachkurs-Verpflichtung	nein
Automatische Kostenbefreiung	nein
Ausstellende Behörde	ABH-78900-Stadtverwaltung Halle (Saale)
Externes Aktenzeichen	078900-6-2013
Trägeranmeldung	
Erstverfahren	
Kursträger	Testträger 1 für Online-Auskunft / Dresden (8057032)
Anmeldedatum	02.01.2013
Bildungsstand	2
Anzahl Schuljahre	0
Schreibkundigkeit	Lateinisch alphabetisiert
Einstufungstest verzichtbar	nein
Einstufungstest	
Träger	Testträger 1 für Online-Auskunft / Dresden (8057032)
Testdatum	02.01.2013
empfohlene Kursart	Allgemeiner Integrationskurs
empfohlener KursAbschnitt	Basiskurs - Abschnitt 1
Teilnahme	
Hinweis Kursbesuch	Die Daten zur Kursteilnahme bilden nur den aktuellen Kenntnis-
KontingentsInfo	
Sprachstunden verfügbar Erstverfahren	500
Sprachstunden verbraucht Erstverfahren	100
Kursbesuch	
Kursträger	Testträger 1 für Online-Auskunft / Dresden (8057032)

4.1 Bescheinigung des BAMF

Hier bestätigt uns das BAMF, dass die Angaben des BAMF in der Teilnehmerauskunft von ABES/Objects korrekt wiedergegeben werden.

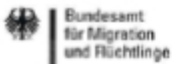

Bundesamt
für Migration
und Flüchtlinge

Bescheinigung

Hiermit wird bescheinigt, dass die Fa. Rackow Software GmbH den Test gemäß dem vom Bundesamt für Migration und Flüchtlinge (BAMF) vorgegebenen Testfallheft zu der Funktion „Web-Service Auskunftsfunktion für Kursträger“ von InGe-Online-Kursträger erfolgreich absolviert hat.

Es wird daher die Freigabe erteilt, mit der Software „ABES/Objects“ der Fa. Rackow Software GmbH über das Online-Verfahren Daten aus der Produktivumgebung der Integrationsgeschäftsdatei des BAMF (InGe 2.0) gemäß der Schnittstellenbeschreibung für das Web-Service-Verfahren des Bundesamtes abzurufen.

Nürnberg, den 24.03.2014

Unterschrift (Ralf Branse)

Stempel (Dienstsigel)

5 Import von BAMF-Teilnehmerdaten

Hier lesen Sie, wie Sie die Stammdaten eines Teilnehmers vom BAMF in ABES/Objects importieren können.

Sie wählen das Register **Teilnehmerauskunft (Section 4)** und füllen dort die leeren Felder "bamfAktenzeichen" und "GeburtsDatum", dann klicken Sie zunächst auf "Abfrage", um sich die Daten des Teilnehmers anzeigen zu lassen. Danach können Sie mit dem Schalter "Teilnehmerdaten importieren" die Stammdaten in ABES/Objects übernehmen -

immer vorausgesetzt, das BAMF verfügt überhaupt über diese Daten.

Hier sehen Sie die bereits erfolgte Übernahme: Die Teilnehmermaske mit den importierten Daten hat sich geöffnet:

Bereich	Wert
TeilnehmerDaten	
FamilienName	Yordanov
Vorname	Yordan
Geburtsdatum	21.11.1972
Geschlecht	männlich
Staatsangehörigkeit	bulgarisch
BAMF-Regionalstelle, zuständig	Neumünster
Postadresse	
Strasse	Waldenweg 84
PLZ	22605
Ort	Walden
Bundesland	Schleswig-Holstein
Teilnahmeberechtigung	
ALGII-Bezieher (Verpflichtung durch TGS)	
GültigkeitsBeginn	21.11.2014
GültigkeitsEnde	20.11.2016
Gültigkeit unbefristet	ja
Nur OKurs-Berechtigung	nein
Nur Sprachkurs-Verpflichtung	nein
Kostenbefreiung gemäß § 104 Abs. 5 AufenthG	ja
Ausstellende Behörde	TGS- Jobcenter
Externes Aktenzeichen	1234567890123456
Trägeranmeldung	

6 Ausdruck der Teilnehmerauskunft

Die Daten der Teilnehmerauskunft lassen mit Hilfe des Druckersymbols rechts in der Menüleiste auf Knopfdruck 1:1 ausdrucken:

Bereich	Wert
TeilnehmerDaten	
FamilienName	XVIII-VII-K-TO-eins-fünfzehn-acht
Vorname	Test-A-Zwei
Geburtsdatum	07.03.1903
Geschlecht	weiblich
Staatsangehörigkeit	afghanisch
BAMF-Regionalstelle, zuständig	Unbekannt
Postadresse	
Strasse	Frankenstr. 210
PLZ	90461
Ort	Nürnberg
Bundesland	Bayern
Teilnahmeberechtigung	
973799 ALGII-Bezieher (Verpflichtung durch TGS)	
GültigkeitsBeginn	01.03.2018
GültigkeitsEnde	31.12.2099
Gültigkeit unbefristet	ja
Nur OKurs-Berechtigung	nein
Nur Sprachkurs-Verpflichtung	nein
Automatische Kostenbefreiung	ja
Ausstellende Behörde	
Behördenart	Träger der Grundsicherung für Arbeitsss
Kennung	3324
Bezeichnung	Jobcenter Ludwigslust-Parchim
Strasse	SSnUB Allee
Ort	19370 Parchim
Bundesland	Mecklenburg-Vorpommern
Kontakt	
Telefon	60837/7493791
E-Mail	fBsGRvDqmmzoNnFhmnPjQZzfY@example.com
Externes Aktenzeichen	3324-1900306/5324292/K(TO)1-15/8-2018
Trägeranmeldung	
Erstverfahren	
Kursträger	TestTräger_Datenvorbereitung (999991000)
Anmeldedatum	01.03.2018
Bildungsstand	1

7 Kursauskunft

Zusätzlich zur Teilnehmerauskunft gibt es nun noch eine Kursauskunft. Sollten Sie tatsächlich wichtige Daten eines Kurses in ABES/Objects gelöscht haben, so können Sie diese hier wieder ablesen.

Sie geben in die Kursauskunft die Kurskennung ein und sehen eine solche Information:

BAMF-Focus

Test Akademie gGmbH - 20 Standort: Rackow Software GmbH Stichtag 22.10.2018

Kurse Planung Anmeldungen TeilnehmerAuskunft **KursAuskunft**

bamfKennung: 900306-HH-30-2018

Wichtige Hinweise:
 D-001-01354-1559009673530640438-2b24621.16699a8421a.-6a65-8500349
 - Die Kursplanungsmeldung wurde mittlerweile durch eine Kursbeginnmeldung abgelöst.
 - Die Kursplanung 1000900306-HH-30-2018 ist aus folgendem Grund nicht mehr aktiv: Die Kursbeginnmeldung aus diesem Grund auch nicht mehr aktualisiert oder storniert werden.

Bereich	Wert
KursDurchführung	
Kursort	
Kennung	29430
Name	Hamburg-Mitte
Abschnitte	
Spezialkurs - Abschnitt 2	02.07.2018 - 18.07.2018
Spezialkurs - Abschnitt 3	19.07.2018 - 06.08.2018
Orientierungskurs (100 UE)	07.08.2018 - 23.08.2018
Unterrichtszeiten	
Mo	08:00-15:00, Pause 12:00-13:00, 8 Stunden
Di	08:00-15:00, Pause 12:00-13:00, 8 Stunden
Mi	08:00-15:00, Pause 12:00-13:00, 8 Stunden
Do	08:00-15:00, Pause 12:00-13:00, 8 Stunden
Fr	08:00-15:00, Pause 12:00-13:00, 8 Stunden
Unterbrechungen	
19.06.2018-28.06.2018	1
UnterbrechnungInSchulferien	nein
Teilnehmer	
AktENZEICHEN 973782	(Anmeldung nicht gefunden)
AktENZEICHEN 973779	(Anmeldung nicht gefunden)
AktENZEICHEN 973780	(Anmeldung nicht gefunden)
AktENZEICHEN 973784	(Anmeldung nicht gefunden)
AktENZEICHEN 973786	(Anmeldung nicht gefunden)
AktENZEICHEN 973787	(Anmeldung nicht gefunden)
AktENZEICHEN 973783	(Anmeldung nicht gefunden)
AktENZEICHEN 973781	(Anmeldung nicht gefunden)
maximaleAnzahlTeilnehmer-	20
Aktueller Abschnitt	
Spezialkurs - Abschnitt 1	01.06.2018 - 29.06.2018
Kursleiter	
ID 22568	Ackermann, Stefanie
Lehrmittel	
ID 232	Schritte PLUS NEU
ID 185	Orientierungskurs, Cornelsen Verlag
gesamte Anzahl Teilnehmer	12

8 Sprachtestmeldung

Mit Hilfe dieses Moduls melden Sie dem BAMF den erfolgten Sprachtest Ihrer Teilnehmer.

In den Kurs, in dem sich Prüfungsteilnehmer befinden, tragen Sie Auftragsnummer und das Testdatum ein. Das Register <Sprachtest> dazu finden Sie im BAMF-Focus auf der rechten Bildschirmseite:

- Kuerzel: 800638-HH
- Zeitraum: 17.12.2014 bis 16.12.2016
- Buttons: 'Kursbeginn melden', 'BeginnMeldungErfolgtAm' (dropdown)
- Navigation tabs: Ressourcen, Daten, Rückmeldung, Sprachtest
- Form fields: bamfSprachtestAuftragsnummer (with a note: 'Die vom Testinstitut vergebene 7-stellige Kennung des Sprachtests.'), bamfSprachtestDatum (dropdown)

Da Nummer und Testdatum immer gleich sind, können Sie auch einen Prüfungskurs einrichten und die Kandidaten zusätzlich hierauf anmelden.

Dann brauchen Sie diese beiden Daten nur an einer Stelle einzutragen. Das bleibt aber Ihren Praktikabilitätserwägungen überlassen.

Wichtig zu wissen ist, dass nur im Moment der elektronischen Meldung diese Daten mit den Teilnehmerdaten zusammen übertragen werden.

Bei den einzelnen Anmeldungen Ihres Sprachtestkurses vermerken Sie im Register <Sprachtest> (soweit nicht schon geschehen) die Ausweis- oder Passnummer des Kandidaten und seine Bogennummer:

- Sex: ♀, Titel: (empty)
- Vorname: Angelina
- Name: Adutwumwaa
- bamfAktENZEICHEN: 3430076
- bamfErstanmeldungErfolgtAm: 14.01.2015 (dropdown)
- Navigation tabs: Kontakt, Kennung, Profil, Verlauf, Rückmeldungen, Anmelde datum etc., Fahrtkosten, Sprachtest
- Information: 'Diese Informationen werden für die Sprachtestmeldung benötigt!' (with an info icon)
- Form fields: bamfSprachtestBogennummer, Teilnehmer.bamfAusweisID
- Information: 'Hier sehen Sie, wann die Sprachtestmeldung übertragen wurde:' (with an info icon)
- Form field: bamfSprachtestMeldungErfolgtAm (dropdown)

Das untere Feld <bamfSprachtestMeldungErfolgtAm> wird automatisch nach erfolgreichem Datenaustausch mit dem BAMF eingetragen.

Zu guter Letzt vollziehen Sie dann die eigentliche Meldung - von einzelnen oder mehreren Teilnehmern über das Funktionssymbol:

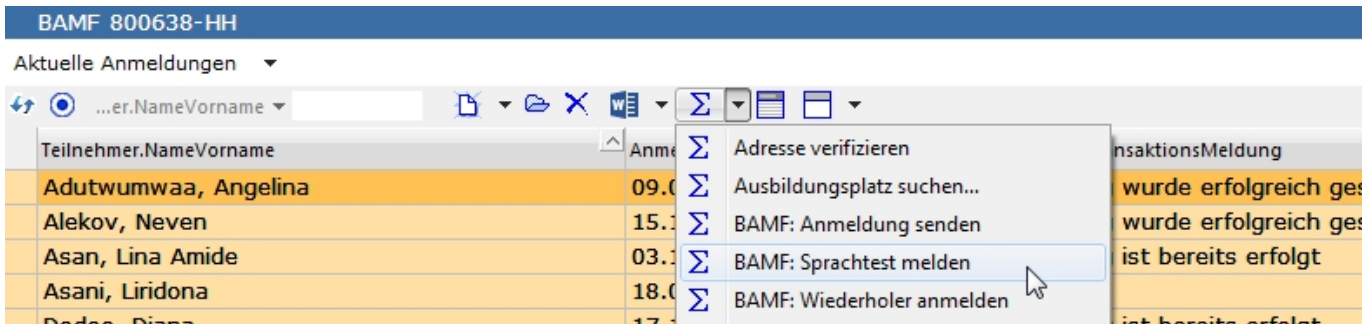

Sie erhalten anschließend eine Rückmeldung, die Sie im Register <Rückmeldung> jederzeit noch einmal sehen können:

9 Weitere Kursverwaltung

9.1 Kursabschnitte planen

ABES/Objects ist in der Lage, die Module eines Integrationskurses unter Berücksichtigung von Ferien und Feiertagen nach Ihren Vorgaben automatisch einzurichten.

Es ist sogar möglich, einen Zeitraum vor dem O-Kurs eines Alpha-Kurses zu reservieren, in dem der parallel laufende Wiederholerkurs stattfinden soll. (s. Ende der Seite).

In einem Arbeitsgang erstellt Ihnen ABES/Objects jeweils Module mit 100 Unterrichtsstunden inkl. Orientierungskurs. Sie können anschließend bequem die jeweiligen Beginn- und Enddaten ablesen.

Bitte gehen Sie dabei wie folgt vor:

1. Gehen Sie im **BAMF-Focus (Section 3.1)** auf der rechten Seite zum Register "Daten" des Kurses und geben dort zunächst die täglichen Zeiten bzw. Unterrichtseinheiten einer Woche ein.
2. Danach wechseln Sie nach links oben auf das Register "Planung".
3. Lösen Sie hier die Funktion "Feiertage als KursEreignisse erzeugen" aus.
Sie importieren damit die gesetzlichen Feiertage des Bundeslandes, in dem der Kurs stattfindet.

Sie sollten das Enddatum des Kurses großzügig in die Zukunft gesetzt haben, da nur innerhalb dieser Kurszeit die Feiertage importiert werden.

4. Aktivieren Sie dann die Funktion "BAMF-Kurs-Abschnitte erzeugen":
Bevor Sie die Planung mit dem gewünschten Abschnitt und Datum starten, können Sie jetzt Kursunterbrechungen wie z.B. Brückentage eingeben.

BAMFKursAbschnitte erzeugen
✕

Vorgaben

bamfKursArt: Allgemeiner Integrationskurs

Bundesland: Hamburg

Wochentage & Zeiten

bamfUnterrichtsZeiten

Wochentag	Von	Bis	PauseVon	PauseBis	Stundenzahl
Mo	09:00	12:00	10:00	10:30	4
Di	09:00	12:00	10:00	10:30	4
Mi	09:00	12:00	10:00	10:30	4
Do	09:00	12:00	10:00	10:30	4
Fr	09:00	12:00	10:00	10:30	4

Kursunterbrechungen/Ferien

Ferien und andere Kursunterbrechungen als Kursabschnitte eintragen:

Datum	Neues Element anlegen	Typ	Name
12.02.2018	16.02.2018	Ferien	Extraferien

KursAbschnitte erstellen

beginne mit Abschnitt: Basiskurs - Abschnitt 1

beginne am: 27.12.2017

Optionen: Planung ab 27.12.2017 korrigieren
 Planung neu erstellen

Haben Sie bereits institutsweite unterrichtsfreie Tage im [Betriebskalender](#) eingetragen, so wird auch dies berücksichtigt, wenn Sie wollen:

1. können Sie schon in den Funktionen der Kursabschnittsplanung "Ferien aus dem Betriebskalender als Kursabschnitte erzeugen" anklicken, so dass alle dort eingetragenen Ferien etc. als unterrichtsfreie Zeit markiert werden (im Bild unten gelb oder orange). [Ggf. Kalender aktualisieren!]
2. können Sie ebenso beim "BAMFKursAbschnitte erzeugen" noch bei "Kursunterbrechungen/Ferien" unter "Neu" [kl. schwarzer Pfeil] "Neu aus Ferien im Betriebskalender" auswählen. Das führt immer zu einer kompletten Übernahme der allgemeinen Ferien als Kursunterbrechungen für diesen Kurs.
3. können Sie daher gleich anschließend diejenigen Kursunterbrechungen herauslöschen, die für diesen Kurs nicht gelten sollen. Der Betriebskalender wird davon nicht beeinflusst.

5. Sollte sich die Planung ändern (neues Beginndatum, Dozentenausfall etc.), so starten Sie die Planung mit den entsprechend neuen Daten bzw. Unterbrechungen einfach neu. Die alte Planung wird gelöscht und eine neue angelegt - genau ab dem Zeitpunkt, den Sie bestimmen:

BAMFKursAbschnitte erzeugen

Vorgaben

bamfKursArt: Allgemeiner Integrationskurs

Bundesland: Hamburg

Wochentage & Zeiten

bamfUnterrichtsZeiten

Wochentag	Von	Bis	PauseVon	PauseBis	Stundenzahl
Mo	09:00	12:00	10:00	10:30	4
Di	09:00	12:00	10:00	10:30	4
Mi	09:00	12:00	10:00	10:30	4
Do	09:00	12:00	10:00	10:30	4
Fr	09:00	12:00	10:00	10:30	4

Kursunterbrechungen/Ferien

Ferien und andere Kursunterbrechungen als Kursabschnitte eintragen:

DatumVon	DatumBis	Typ	Name
12.02.2018	16.02.2018	Ferien	Extraferien

KursAbschnitte erstellen

beginne mit Abschnitt: Basiskurs - Abschnitt 3

beginne am: 15.03.2018

Optionen: Planung ab 15.03.2018 korrigieren
 Planung neu erstellen

Start Abbruch

Anschließend können Sie im Kurs - wenn Sie das Register "KursAbschnitte" eingerichtet haben - die einzelnen Abschnitte mit ihren Anfangs- und Enddaten noch einmal tabellarisch betrachten:

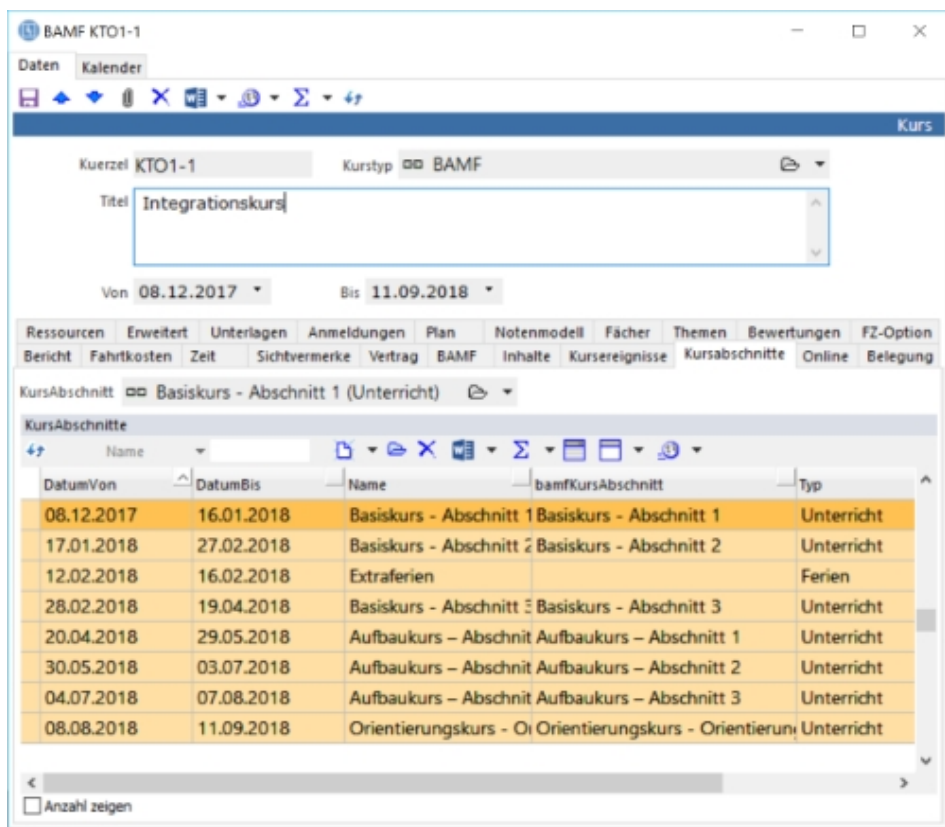

Diese Daten werden dann in der **Kursplanungsmeldung (Section 3.3)** ans BAMF übergeben.

Wiederholerkurs-Zeitraum in den Alphakurs einplanen

Bevor Sie im Planungsdialog im Abschnitt [Kursabschnitte erstellen](#) auf "Start" klicken, nutzen Sie bitte die neue Zeile dort:

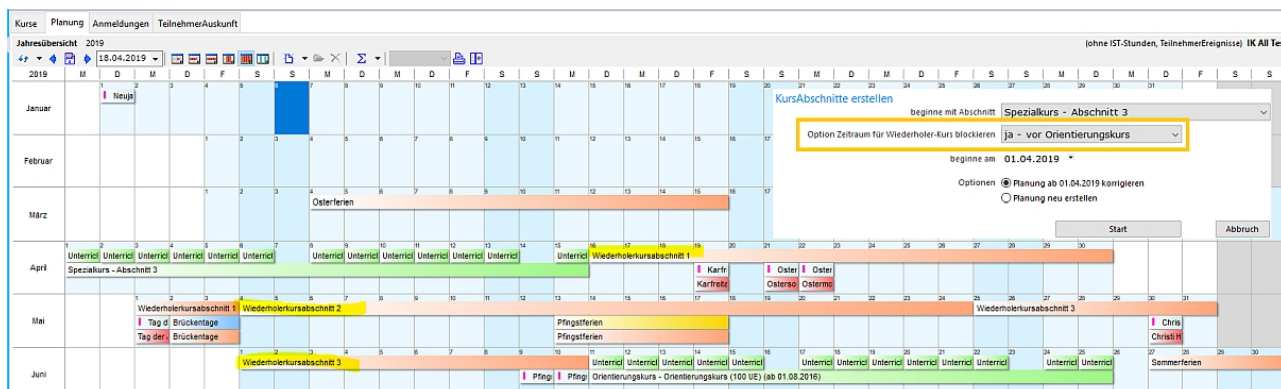

Stellen Sie hier (normalerweise) "ja - vor Orientierungskurs" ein und klicken Sie danach auf "Start". Das Ergebnis in Form dreier Wiederholerabschnitte als Kursunterbrechung steht vor ihnen.

Jetzt wissen Sie auch, von wann bis wann exakt der Wiederholerkurs stattfinden muss.

9.1.1 Kursabschnitte auslassen oder wiederholen

1. Auslassen eines Kursabschnitts

Ändern Sie zunächst Ihre eigene Planung, indem Sie **ab** dem wegzulassenden Abschnitt (hier: Basis 3) alle geplanten Abschnitte löschen.

Dann setzen Sie die Planung fort, indem Sie nach dem ausgelassenen Abschnitt wieder einsetzen (hier bei Aufbau 1).

This close-up screenshot shows the calendar grid for April. The segments are: Basiskurs - Abschnitt 2 (days 1-10), Unterrichtszeiten (days 1-11), and Aufbaukurs - Abschnitt 1 (days 10-11). The segments are color-coded: Basiskurs - Abschnitt 2 is green, Unterrichtszeiten is light blue, and Aufbaukurs - Abschnitt 1 is yellow.

Der Abschnitt Ihrer nächsten Abschnittsbeginnmeldung kann dann nur der Aufbaukurs - Abschnitt 1 sein.

2. Wiederholen eines Kursabschnittes

Der Vorgang ist prinzipiell derselbe wie oben. Ändern Sie also zunächst Ihre eigene Planung, indem Sie **nach** dem zu wiederholenden Abschnitt (hier Basis 2) alle geplanten Abschnitte löschen, und setzen Sie mit der ergänzenden Planung zum wiederholten Mal mit dem schon existierenden Abschnitt ein:

9.1.2 Exkursionen

Das Bundesamt möchte gern wissen, wann Sie mit den Teilnehmenden eine Exkursion machen. Auch diese Mitteilung erfolgt über die InGe-Schnittstelle.

In ABES/Objects gehen Sie dabei folgendermaßen vor:

Sie erstellen zunächst eine Planung und verändern danach die bestehende Planung, indem Sie einen Exkursions-Termin eintragen. Dabei spielen nur Termine in der Zukunft eine Rolle.

- Sie suchen das Unterrichts-KursEreignis des betreffenden Tages und öffnen es mit einem Doppelklick. (Links im Bild)

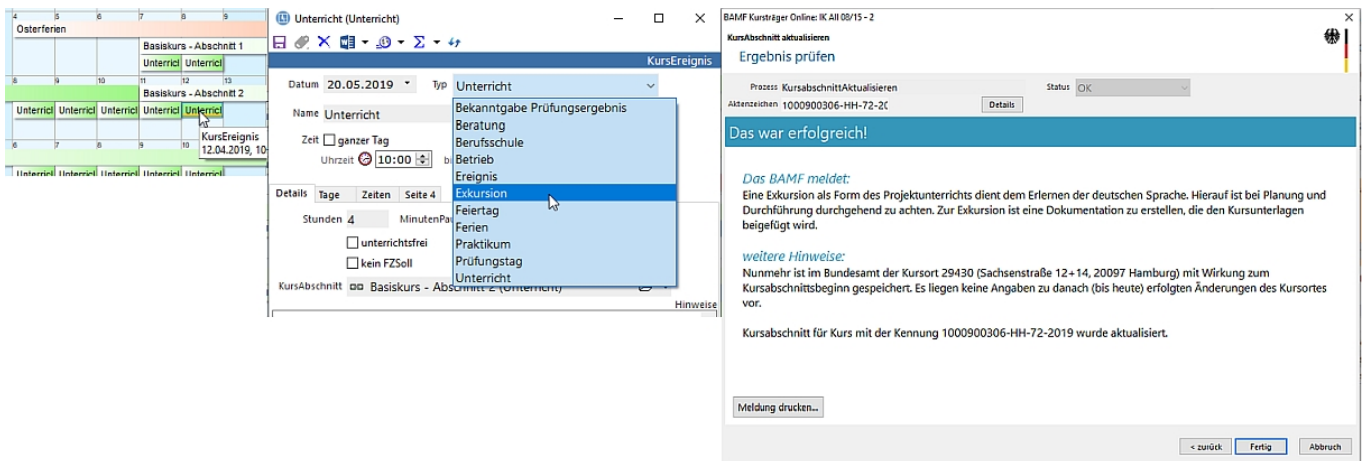

- Auf dem Bild in der Mitte sieht man das nun geöffnete <KursEreignis>. Dort ändern Sie oben rechts den <Typ> von "Unterricht" auf "Exkursion". Das war's auch schon.

Ggf. müssen Sie noch die Stundenanzahl anpassen. Damit haben Sie einen Unterrichtstag in einem Ausflug im Rahmen der 100 Stunden des Kursabschnittes verwandelt.

Dieser Tag wird bei der nächsten Kursabschnittsaktualisierung oder Kursabschnittsbeginnmeldung dem BAMF als Exkursion gemeldet, und Sie erhalten die obige Rückmeldung.

9.2 Abrechnung von Modulen

Jeder Sprachkurs, der durch das BAMF gefördert wird, muss durch den Träger nach strengen Regeln abgerechnet werden, um das entsprechende Entgelt erhalten zu können.

Unter dieser Überschrift veröffentlichen wir in lockerer Reihenfolge Abschnitte, in denen Sie lesen können, auf welche Weise ABES/Objects Sie bei den unterschiedlichsten Nachweisen gegenüber dem BAMF unterstützt.

9.2.1 Teilnehmerliste erstellen

Für die Abrechnung von Integrationskurs-Modulen ist eine Anwesenheitsliste der Teilnehmenden vonnöten. Diese können Sie in ABES/Objects erstellen.

Der konventionelle Weg über die monatliche Fehlzeitenmeldung funktioniert hier allerdings nicht, da ein Kursabschnitt i.d.R. monatsübergreifend stattfindet.

Sie beschreiten daher folgenden Weg:

1. TeilnehmerEreignisse erzeugen

Als Basis haben Sie eine bereits erzeugte **Planung der BAMF-Kursabschnitte (Section 9.1)**, die die SOLL-Anwesenheitstage festlegt.

Datum	Woc	Name
27.03.2018	Di	Christi Himmelfahrt
28.03.2018	Mi	Karfreitag
29.03.2018	Do	Osterferien
30.03.2018	Fr	Ostermontag
01.04.2018	So	Pfingstmontag
02.04.2018	Mo	Pfingstsonntag
03.04.2018	Di	Tag der Arbeit
04.04.2018	Mi	Unterricht
05.04.2018	Do	Ferien
06.04.2018	Fr	Ferien
07.04.2018	Sa	Ferien
08.04.2018	So	Ferien
09.04.2018	Mo	Unterricht

Diese Ereignisse rufen Sie im Kurs auf, filtern sie nach Namen "Unterricht" (Sie wollen ja nur ein AnwesenheitsSOLL für Unterrichtstage erzeugen.), und rufen schließlich die Funktion *TeilnehmerEreignisse erzeugen* auf. Nun werden für jede aktuelle Anmeldung des Kurses TeilnehmerEreignisse erzeugt.

Das heißt aber auch, wenn Sie nach diesem Vorgang einen weiteren Teilnehmer anmelden, müssen Sie diesen Vorgang noch einmal ausführen.
Machen Sie es also erst zur Abrechnung!

Nun haben Sie die Grundlage zur Anwesenheitsberechnung der Teilnehmenden gelegt.
Würden Sie keinerlei Fehlzeiten eintragen, hieße das, der Teilnehmer war alle geforderten Tage voll anwesend.

Für diese Verfahrensweise muss das FehlzeitenSOLL in den [Fehlzeiten-Optionen](#) des Kurses auf "TeilnehmerEreignisse" gestellt sein.

2. Fehlzeiten eintragen

Sollte aber doch jemand gefehlt haben, werden Sie aus der "Täglichen Signatur" die dort handschriftlich vermerkten Fehlzeiten in ABES/Objects übertragen.

Das [Eintragen der Fehlzeiten](#) ist hier das übliche Verfahren. Wir empfehlen das Erfassen der Fehlzeiten in der <Fehlzeitenerfassung Monat>:

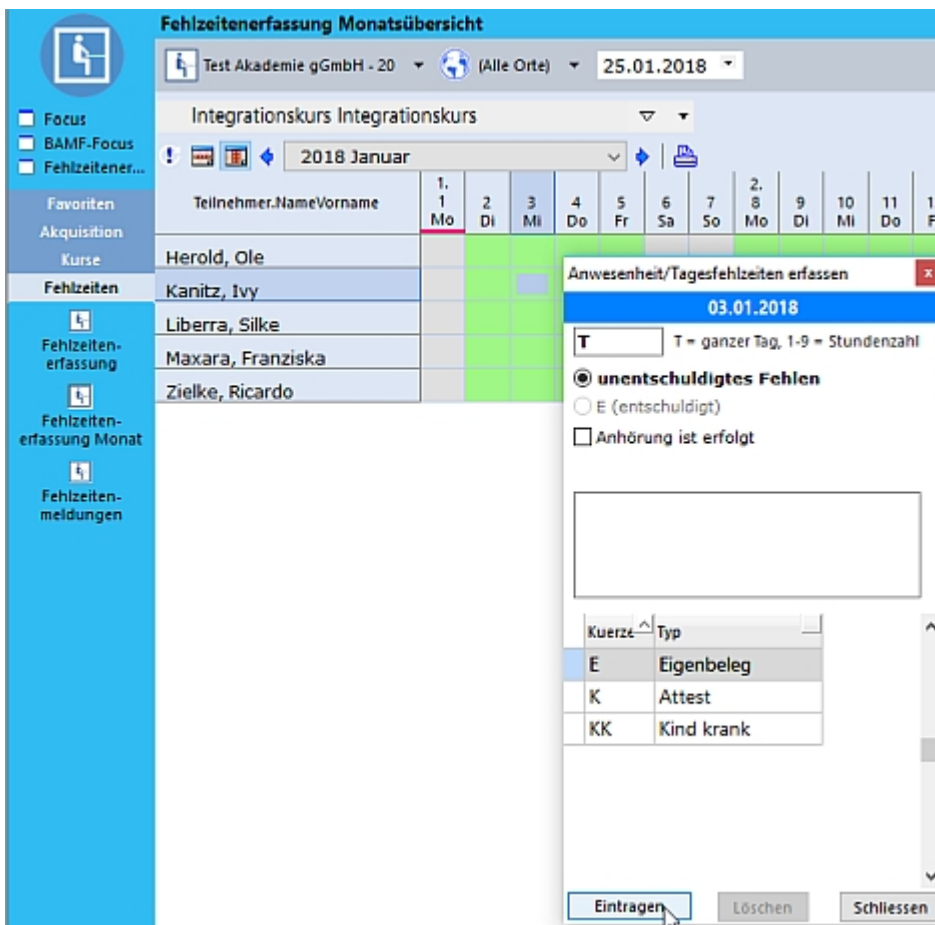

3. Anwesenheitsliste erstellen

Um die endgültige Liste zu erstellen, wechseln Sie über <Kurse> in die Ansicht <TeilnehmerEreignisse>:

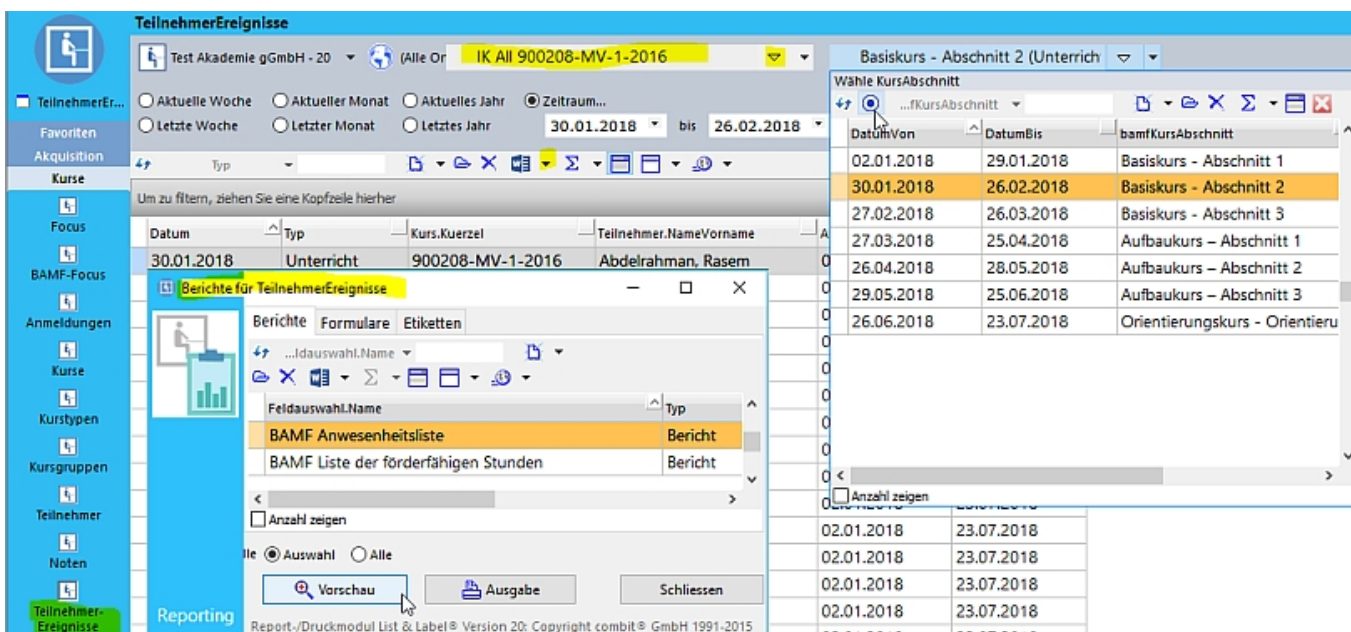

Dort

- wählen Sie den gewünschten Kurs und dann den entsprechenden KursAbschnitt aus
- automatisch wird nun nach Kurs und -abschnittsdatum gefiltert

10 Index

- Abrechnung von Modulen, 42
- Anmeldung im Erst- und Wiederholerverfahren, 7-14
- Anschluss an Online-Verfahren, 5
- Anwendertest, 4-5
- Ausdruck der Teilnehmerauskunft, 32
- BAMF-Rückmeldungen, 25-27
- Bescheinigung des BAMF, 29-30
- Der BAMF-Focus, 6-7
- Einleitung, 1
- Exkursionen, 41-42
- Glossar, 47-49
- Import von BAMF-Teilnehmerdaten, 31
- Kursabschnitte auslassen oder wiederholen, 40-41
- Kursabschnitte planen, 36-40
- Kursauskunft, 33
- Meldung der Kursabschnitte (früher: Module), 21-22
- Meldung Kursbeginn, 16-21
- Meldung Kursplanung, 14-16
- Sprachtestmeldung, 34-35
- Teilnehmer in späteren Abschnitten, 22-23
- Teilnehmerauskunft, 29
- Teilnehmerliste erstellen, 42-45
- Voraussetzungen, 2-4
- Vorzeitiges Beenden des Kurses, 23-25
- Wichtiger Hinweis, 27-28

11 Glossar

<>

Spitze Klammern im Text zeigen immer an, dass es sich um einen Begriff handelt, der auf Schaltflächen oder Anzeigen von ABES/Objects vorkommt.

A

Anwendergruppen

Eine Gruppe, in der Anwender Mitglied sein können, die bestimmte Ansichten und Rechte (Objekte zu löschen, zu erstellen, zu ändern oder nur zu sehen) repräsentiert. Die Rechte mehrerer Mitgliedschaften addieren sich.

Assoziation

Zuordnung eines Objektes zu einem anderen, z.B. eines Ausbildungsortes zu einem Kurs.

Ausbildungsort

Es ist der Ort, an dem der Kurs stattfindet. Er ist immer einem (dem) Standort zugeordnet. Zu Bestimmung von Fahrgeldhöhe oder Bundeslandfeiertagen bei automatischer Planung ist er unerlässlich.

B

Baumstruktur

Hierarchische Darstellung großer Mengen von Elementen mit Knotenpunkten und Abzweigungen. Man assoziiert einen Baumstamm mit Zweigen.

D

Debitor

Schuldner; Bezeichnung für die und denjenigen, an den die Rechnung gerichtet wird.

Drag&Drop

Zu Deutsch: Ziehen und Fallenlassen.

Dieses Verfahren, das nicht nur in Windows bekannt ist, funktioniert so, dass Sie das oder die gewünschten Objekte nach Markierung mit der linken gedrückten Maustaste an die ausgewählten Ort ziehen, um sie dort durch Loslassen der Maustaste fallen zu lassen.

E

editieren

Entspricht: ändern, bearbeiten

F

Filterbereich

Jene hohe graue Zeile oberhalb einer Tabelle, die man mit dem Symbol "Filterbereich ein-/ausblenden" erscheinen lassen kann. Hier hinein müssen die Spaltenköpfe, deren Inhalte man filtern möchte, gezogen werden.

Außerdem kann man rechts ein SpaltenSets auswählen.

I

inkrementell

Im Gegensatz zur klassischen Suche, bei der man den kompletten Suchbegriff eingibt und dann suchen lässt, durchsucht die inkrementelle Suchfunktion die Seite nach dem gewünschten Begriff noch während man diesen eingibt. Dadurch lassen sich Ergebnisse schneller finden, Fehler bei der Eingabe werden früher bemerkt und können korrigiert werden und man findet auch Ergebnisse mit leicht abweichender Formulierung. (Operawiki.de)

K

Kollektion

Sammlung aller zugeordneten Objekte, z.B. aller Fehlzeiten zu einer Anmeldung.

Kopfzeile

Überschrift einer Spalte, die angibt, welche Eigenschaft eines Objekts in der Spalte steht, z.B. Teilnehmer.Name

Kurs

Ein Kurs repräsentiert eine Gruppe von Anmeldungen, die zur selben Zeit dasselbe tun (sollen). Das kann in der Realität eine Schulklasse, ein Hochschulseminar, eine Arbeitsagenturweiterbildung, ein Integrationskurs oder z.B. lediglich eine Prüfung sein.

M

Modus

Entspricht: Art und Weise

N

NewGlossaryTerm

Auf deutsch: Nur zum Lesen.

Dies sind Datenfelder, die aus anderen Feldern errechnet werden und daher nicht vom Anwender geschrieben werden können. Sie werden von ABES/Objects geschrieben.

R

Read-Only

Auf deutsch: Nur zum Lesen.

Dies sind Datenfelder, die aus anderen Feldern errechnet werden und daher nicht vom Anwender geschrieben werden können. Sie werden von ABES/Objects geschrieben.

S

SeitenfelderSet

Eine Eingabeseite mit einem Reiter ("Register") oberhalb zum Öffnen, die vom Anwender erstellt werden kann, mit allen möglichen Eingabefeldern, Listenauswahlfeldern, Assoziationen und Kollektionen.

Spaltenset

Zusammenstellung der Spalten einer Tabelle. Dieses Zusammenstellung ist veränderbar und kann mit Filterfunktionen versehen werden.

SQL-Abfrage

Die ABES/Objects-Datenbank versteht die Datenbanksprache [SQL](#) („Structured Query Language“). "Query" bedeutet "Abfrage und bewerkstelligt das Abrufen gewünschter Inhalte aus der Datenbank.

Standort

Es ist der zentrale Standort der Firma. Hier werden Kennungen für das BAMF oder die DRV hinterlegt. Einzelne Kursorte sind <Ausbildungsorte>.

T**Teilnehmer**

Die Rolle einer Person in ABES/Objects mit der Fähigkeit, an (verschiedenen) Kursen angemeldet zu sein.